

REYSAŞ GAYRİMENKUL YATIRIM ORTAKLIĞI A.Ş.

**İSTANBUL İLİ, ESENYURT İLÇESİ,
AKÇABURGAZ MAHALLESİ,
DÖRT KATLI BETONARME SANAYİ
BİNASI VE ARSASI**

GAYRİMENKUL DEĞERLEME RAPORU

RAPOR BİLGİLERİ

| | |
|-----------------------------------|---|
| SÖZLEŞME TARİHİ | 1.12.2023 |
| DEĞERLEME BAŞLANGIÇ TARİHİ | 8.12.2023 |
| DEĞERLEME BİTİŞ TARİHİ | 28.12.2023 |
| RAPOR TARİHİ | 29.12.2023 |
| RAPOR NO | RYGYO-2310155 |
| KULLANIM AMACI | PAZAR DEĞERİ TESPİTİ |
| GİZLİLİK DERECE | HAZIRLANAN KURUM/KİŞİ DIŞINDA ÜÇÜNCÜ ŞAHİSLARA VERİLEMEZ. |
| DEĞERLEME KONUSU | BİR ADET DÖRT KATLI BETONARME SANAYİ BİNASI VE ARSASI |
| DEĞERLEME ADRESİ | AKÇABURGAZ MAHALLESİ 1589.SOKAK NO:4 ESENYURT/İSTANBUL |
| RAPORU HAZIRLAYAN UZMANLAR | Onur ÖZGÜR- Değerleme Uzmanı (Lisans No: 402402) Ş.Seda YÜCEL KARAGÖZ - Değerleme Uzmanı (Lisans No: 405453) Eren KURT - Sorumlu Değerleme Uzmanı (Lisans No: 402003) |
| RAPORUN KAPSAMI | Bu değerlendirme raporu; Sermaye Piyasası Kurulu'nun "Sermaye Piyasasında Faaliyette Bulunacak Gayrimenkul Değerleme Kuruluşları Hakkında Tebliğ" in (III-62.3) 1. Maddesinin 2. Fıkrası kapsamında hazırlanmıştır. |

İÇİNDEKİLER

İçindekiler Ekler

- 1 - Değerleme Hizmeti Bilgileri**
 - 1.1 - Değerleme Hizmetinin Amacı
 - 1.2 - Değerleme Hizmetinde Hizmeti Alan ve Veren Kurumların Bilgisi
 - 1.3 - Değerleme Hizmeti İle İlgili Talepler
 - 1.4 - Değerleme Konusu Gayrimenkul İçin Yapılan Değerlemeye İlişkin Bilgiler
 - 1.5 - Değerleme Konusu Gayrimenkul İçin Şirketimiz Tarafından Daha Önceki Tarihlerde Yapılan Son Üç Değerlemeye İlişkin Bilgiler
- 2 - Değerleme Konusu Taşınmazın Mülkiyet ve Yapılaşma Bilgileri**
 - 2.1 - Tapu Kayıtları
 - 2.2 - Takyidat Bilgileri
 - 2.3 - Kullanımına İlişkin Yasal İzinler - İmar ve Proje Bilgileri, Kısıtlamalar
- 3 - Değerleme Konusu Taşınmaz İle İlgili Bilgiler**
 - 3.1 - Tanımı
 - 3.2 - Konumu ve Yakın Çevre Özellikleri
 - 3.3 - Ulaşım Özellikleri
 - 3.4 - Taşınmazın Fiziki Özellikleri
- 4 - Değerleme İle İlgili Analizler**
 - 4.1 - Taşınmazın Bulunduğu Bölgenin Özellikleri
 - 4.2 - Değerleme Hizmetini Sınırlayıcı-Kısıtlayıcı Faktörler
 - 4.3 - Bilgilerin Kaynağı
 - 4.4 - Değeri Etkileyen Faktörler
- 5 - Değerleme Yöntemleri**
 - 5.1 - Pazar (Emsal Karşılaştırma) Yaklaşımı
 - 5.2 - Yeniden İnşa Etme (İkame) Maliyeti Yaklaşımı
 - 5.3 - Nakit Akışı (Gelir) Yaklaşımı
- 6 - Taşınmazın Değerleme İşleminde Kullanılan Yöntemler**
 - 6.1 - Pazar (Emsal Karşılaştırma) Yaklaşımı
 - 6.2 - Yeniden İnşa Etme (İkame) Maliyeti Yaklaşımı
 - 6.3 - Nakit Akışı (Gelir) Yaklaşımı
 - 6.4 - En Etkin ve Verimli Kullanımı
 - 6.5 - Verilerin Değerlendirilmesi
- 7 - Sonuç**
 - 7.1 - Sorumlu Değerleme Uzmanının Sonuç Cümlesi
 - 7.2 - Nihai Değer Takdiri

EKLER

- Ek 1** - Taşınmazı gösteren fotoğraflar
- Ek 2** - Ruhsat - İskan ve Mimari Projeler
- Ek 3** - Tapu Kaydı - (Takbis belgesi-kopya)
- Ek 4** - Tapu Sureti
- Ek 5** - İmar Durumu (kopya)
- Ek 6** - Değerleme Uzmanlarının Lisans ve Tecrübe Belgeleri (kopya)

UYGUNLUK BEYANI

Bu değerlendirme raporu; aşağıdaki ilkeler çerçevesinde, Uluslararası Değerleme Standartları (UDES) doğrultusunda hazırlanmıştır.

- * Bu raporda sunulan bulgular Değerleme Uzmanının sahip olduğu ve edinebildiği tüm bilgiler çerçevesinde doğrudur.
- * Analizler ve sonuçlar sadece belirtilen varsayımlar ve koşullarla sınırlıdır.
- * Değerleme Uzmanının değerlendirme konusunu oluşturan mülkle, değerlendirme hizmeti dışında herhangi bir ilgisi bulunmamaktadır.
Değerleme Uzmanının ücreti; raporun herhangi bir bölümüne bağlı olmayıp,
* değerlendirme hizmeti sırasında harcanan emek ve zaman dikkate alınarak belirlenmektedir.
- * Değerleme ahlaki kural ve performans standartlarına göre gerçekleştirilmiştir.
- * Değerleme Uzmanı, mesleki eğitim şartlarını haizdir.
- * Değerleme Uzmanının değerlemesi yapılan mülkün yeri ve türü konusunda daha önceden deneyimi mevcuttur.
- * Değerleme Uzmanı, mülkü kişisel olarak incelemiştir.
- * Raporda belirtilenlerin haricinde hiç kimse bu raporun hazırlanmasında mesleki bir yardımda bulunmamıştır.

1 - DEĞERLEME HİZMETİ BİLGİLERİ

1.1 - Değerleme Hizmetinin Amacı

Bu değerlendirme raporu; aşağıda bilgileri bulunan taşınmazın değerlendirme tarihindeki pazar değerinin belirlenmesi amacı ile hazırlanmıştır.

Bu değerlendirme raporu; Sermaye Piyasası Kurulu'nun "Sermaye Piyasasında Faaliyette Bulunacak Gayrimenkul Değerleme Kuruluşları Hakkında Tebliğ" in (III-62.3) 1. Maddesinin 2. Fıkrası kapsamında hazırlanmıştır.

Pazar Değeri, Uluslararası Değerleme Standartları çerçevesinde şu şekilde tanımlanmaktadır: Bir mülkün uygun bir pazarlamanın ardından birbirinden bağımsız istekli bir alıcıyla istekli bir satıcı arasında herhangi bir zorlama olmaksızın ve tarafların herhangi bir ilişkiden etkilenmeyeceği şartlar altında, bilgili, basiretli ve iyi niyetli bir şekilde hareket ettikleri bir anlaşma çerçevesinde değerlendirme tarihinde el değiştirmesi gereken tahmini tutardır.

1.2 - Değerleme Hizmetinde Hizmeti Alan ve Veren Kurumların Bilgisi

1.2.1 - Hizmeti Alan Kurum Bilgisi

REYSAŞ GAYRİMENKUL YATIRIM ORTAKLIĞI A.Ş.

Küçük Çamlıca Mah. Erkan Ocaklı Sok. No:11 PK:34696 Üsküdar / İstanbul

1.2.2 - Hizmeti Veren Kurum Bilgisi

Reel Gayrimenkul Değerleme A.Ş.

Mecidiyeköy Mah., Büyükdere Caddesi, Raşit Rıza Sokak, Ahmet Esin İş Merkezi, No: 4, Kat: 2, Şişli / İSTANBUL

İstanbul Ticaret Odası - Sicil No 527073-474655

Reel Gayrimenkul Değerleme A.Ş. 30.06.2004 tarih, 6082 sayılı Ticaret Sicil Gazetesi'nde yayınlanan ana sözleşmesinde belirtildiği üzere 25.06.2004 tarihinde, ekspertiz ve değerlendirme işlemi yapmak üzere kurulmuştur.

Başbakanlık Sermaye Piyasası Kurulu'nun (SPK) 11.08.2006 tarih ve 35/1008 sayılı yazısı ile Sermaye Piyasası Kurulu mevzuatı çerçevesinde değerlendirme hizmeti verecek şirketler listesine alınmıştır.

1.3 - Değerleme Hizmeti İle İlgili Talepler

Hizmeti alan kurumun, aşağıda bilgileri bulunan taşınmazın değerlendirme tarihindeki Pazar Değeri'nin belirlenmesi talebi bulunmaktadır.

1.4 - Değerleme Konusu Gayrimenkul İçin Yapılan Değerlemeye İlişkin Bilgiler

Söz konusu taşınmaz için RYGYO-2310155 numaralı rapor şirketimiz tarafından hazırlanmıştır. Onur ÖZGÜR Değerleme Uzmanı olarak raporun hazırlanmasında, Ş.Seda YÜCEL KARAGÖZ Değerleme Uzmanı olarak raporun kontrol edilmesinde, Eren KURT Sorumlu Değerleme Uzmanı olarak raporun onaylanmasında görev almıştır.

1.5 - Değerleme Konusu Gayrimenkul İçin Şirketimiz Tarafından Daha Önceki Tarihlerde Yapılan Son Üç Değerlemeye İlişkin Bilgiler

Söz konusu taşınmazlar için daha önceki tarihlerde şirketimiz tarafımızdan rapor bulunmamaktadır.

| | RAPOR-1 | RAPOR-2 | RAPOR-3 |
|--|---------|---------|---------|
| Rapor Numarası | | | |
| Rapor Tarihi | | | |
| Rapor Konusu | | | |
| Raporu Hazırlayanlar | | | |
| Takdir Edilen Toplam Nihai Değeri (TL) (KDV Hariç) | | | |

2 - DEĞERLEME KONUSU TAŞINMAZIN MÜLKİYET VE YAPILAŞMA BİLGİLERİ

2.1 - Tapu Kayıtları

| 2642 ADA 1 PARSEL | |
|-------------------|---|
| İli | : İSTANBUL |
| İlçesi | : ESENYURT |
| Bucağı | : |
| Mahallesi | : |
| Köyü | : ESENYURT KÖYÜ |
| Sokağı | : |
| Mevkii | : HARAMİDERE SIVAT |
| Pafta No | : |
| Ada No | : 2642 |
| Parsel No | : 1 |
| Alanı | : 20.617,53 m ² |
| Vasfı | : DÖRT KATLI BETONARME SANAYİ BİNASI VE ARSASI |
| Sınırı | : |
| Sahibi | : REYSAŞ GAYRİMENKUL YATIRIM ORTAKLIĞI A.Ş. (1/1) |
| Yevmiye No | : 4326 |
| Cilt No | : 326 |
| Sayfa No | : 32368 |
| Tapu Tarihi | : 22.01.2015 |

2.2 - Takyidat Bilgileri

Taşınmazın takyidat ve mülkiyet bilgileri 07.11.2023 tarih ile Çevre ve Şehircilik Bakanlığı Tapu Kadastro Genel Müdürlüğü Taşınmaz Değerleme Başvuru Sistemi üzerinden müşteri tarafından alınmış olup ilgili belge ekte sunulmaktadır.

1 TL bedel karşılığında TEDAŞ Genel Müdürlüğü lehine kira sözleşmesi vardır. (99 yıllığına 1 tl bedelle kira şerhi) (11.01.2018-2160)

Gayrimenkul Yatırım Ortaklıklarına İlişkin Esaslar Tebliği'nin 22.maddesinin birinci fıkrasının (c) ve (j) bendlerinde belirtilen hükümler çerçevesinde İlgili beyanın taşınmazların devrine ve değerine olumsuz etkisi bulunmamaktadır.

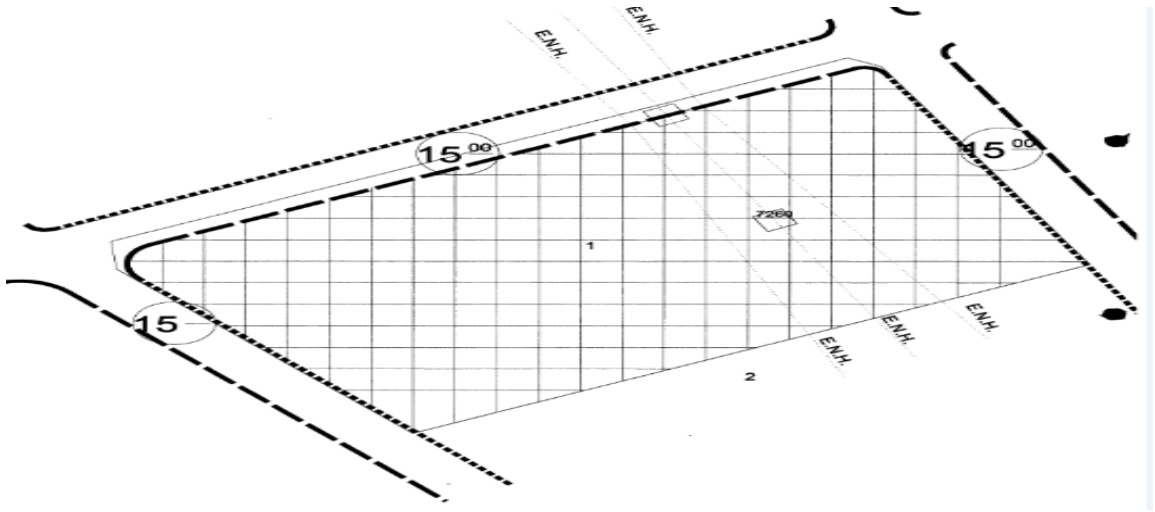

2.3.2 - Taşınmazın Son Üç Yıllık Dönemde İmar Planında Meydana Gelen Değişiklikler

Esenyurt Belediyesi İmar Müdürlüğü'nde yapılan incelemede görevli memurdan alınan bilgiye göre değerlendirme konusu taşınmazın üzerinde bulunduğu parsel; 1/1000 ölçekli Esenyurt Tem Güneyi 1. Etap Uygulama İmar Planına göre "Sanayi Alanı" içerisinde kalmakta iken Esenyurt TEM Güneyi 1/5000 ölçekli nazım imar planına ilişkin İstanbul 10.İdare Mahkemesinin 2014/656 esas, 2016/2410 sayılı kararı ile plan iptali bulunduğu, bu nedenle 1/1000 ölçekli planın da olmadığı bilgisi edinilmiştir. Ancak taşınmazın üzerinde bulunduğu binanın iskanlı olması nedeni ile bu durumdan etkilenmeyeceği bilgisi edinilmiştir.

Söz konusu parseli de kapsayan bölgede; İstanbul 10. İdare Mahkemesinin 01.10.2019 tarih ve 2016/2410 Esas sayılı kararı ile 1/5000 ölçekli Nazım İmar Planının iptal edildiği, kararın Danıştay 6. Dairesi nin 21.10.2020 tarih, 2017/3984 Esas, 2020/9887 Karar Numaralı kararıyla kesinleştiği bilinmektedir. Bölgeye ilişkin yeni 1/5000 ölçekli Nazım İmar Planlarının (24.07.2023 Askı Çıkış Tarihi) 22.08.2023 tarihinde askıdan indiği, halihazırda itiraz sürecinin tamamlandığı, raporların-itirazların mecliste görüşülme aşamasında olduğu, ancak 16.03.2023 tasdik tarihi ile halihazırda planın yürürlükte olduğu şifahen öğrenilmiştir.

Konuyla ilgili olarak ilçe belediye imar birimi yetkilileri ile yapılan görüşmede mevcut 1/1000 ölçekli Uygulama İmar Planlarının yürürlükte olduğu, ruhsat aşamasında üst ölçek plan ile karşılaştırılarak ruhsat verildiği, yeniden uygulama imar planı yapılmayacağı, uyumsuzluk olan bölgelerde plan revizesi yapılacağı şifahen öğrenilmiştir.

2.3.3 - Yapılaşma Bilgi ve Belgelerinin İrdelenmesi

Esenyurt Belediyesi İmar Arşivi'nin tarafımıza dijital ortamda göndermiş olduğu dosyasında;

-10.01.2017 tarih ve 2016/30803 sayılı yeni yapı ruhsatı bulunmaktadır. Yeni yapı ruhsatı sanayi amacıyla yol kotu altı 2, yol kotu üstü 2 olmak üzere toplam 4 kat ve 41.865,06 m² kapalı alana sahip olan betonarme 4A yapı sınıfındaki yapı için verilmiştir.

-05.03.2018 tarih ve 2018/3261 sayılı yapı kullanma izin belgesi bulunmaktadır. Söz konusu belge sanayi amacıyla yol kotu altı 2, yol kotu üstü 2 olmak üzere toplam 4 kat ve 41.865,06 m² kapalı alana sahip olan betonarme 4A yapı sınıfındaki yapı için verilmiştir

- Bila tarihli onaylı mimari projesi incelenmiştir. Kat irtifakı kurulmamıştır.

- Dosyasında herhangi bir cezai tutanağa rastlanılmamıştır.

| RUHSAT BELGESİ BİLGİLERİ | | | | | | | | | | |
|--------------------------|------------|------------|----------------|----------------|-----------------------|---------------|---------------|-------------------|-------------|-------------------|
| ADA/PARSEL | TARİHİ | SAYISI | VERİLİŞ NEDENİ | KULLANIM AMACI | BAĞIMSIZ BÖLÜM SAYISI | YOL KOTU ALTI | YOL KOTU ÜSTÜ | TOPLAM KAT SAYISI | YAPI SINIFI | TOPLAM ALANI (M2) |
| 2642/1 | 10.01.2017 | 2016/30803 | Yeni Yapı | Sanayi | | 2 | 2 | 4 | 4A | 41.865,06 |

| YAPI KULLANMA İZİN BELGESİ BİLGİLERİ | | | | | | | | | | |
|--------------------------------------|-----------|-----------|--------------------|----------------|-----------------------|---------------|---------------|-------------------|-------------|-------------------|
| ADA/PARSEL | TARİHİ | SAYISI | VERİLİŞ NEDENİ | KULLANIM AMACI | BAĞIMSIZ BÖLÜM SAYISI | YOL KOTU ALTI | YOL KOTU ÜSTÜ | TOPLAM KAT SAYISI | YAPI SINIFI | TOPLAM ALANI (M2) |
| 2642/1 | 5.03.2018 | 2018/3261 | Yapı Kullanma İzni | Sanayi | | 2 | 2 | 4 | 4A | 41.865,06 |

2.3.4 - Taşınmazın Yasal ve Mevcut Durumuna İlişkin Görüş

Yapılan incelemeye göre parsel üzerinde bulunan yapıya ilişkin; bila tarihli onaylı mimari proje, 10.01.2017 tarihli yeni yapı ruhsatı, 05.03.2018 tarihli yapı kullanma izin belgesi mevcuttur. Taşınmaz, iskanlı olup parsel üzerinde cins değişikliği yapılmış ve yasal süreçlerini tamamlamıştır. Mevcut halde de parsel üzerindeki yapının projesi ile uyumlu olduğu gözlemlenmiştir.

2.3.5 - Yapı Denetim Kuruluşuna ve İşlemlerine Ait Bilgiler

RAY Yapı Denetim LTD. ŞTİ.

Oruçreis Mahallesi Tekstilkent Caddesi Tekstilkent Sitesi G2 Blok No:10AD Esenler/İSTANBUL

2.3.6 - Mevcut Projeye İlişkin Olduğuna ve Farklı Bir Projenin Uygulanması Durumunda Bulunacak Değerin Farklı Olabileceğine İlişkin Açıklama

Bu değerlendirme raporu, proje değerlendirme çalışmasına yönelik hazırlanmamıştır.

2.3.7 - Varsa, Gayrimenkulün Enerji Verimlilik Sertifikası Hakkında Bilgi

Değerleme konusu taşınmazın enerji verimlilik sertifikasına rastlanmamıştır.

3 - DEĞERLEME KONUSU TAŞINMAZ İLE İLGİLİ BİLGİLER

3.1 - Tanımı

Değerleme konusu taşınmaz; İstanbul İli, Esenyurt İlçesi, Akçaburgaz Mahallesi, 2642 ada 1 parsel 20.617,53 m² yüz ölçümüne sahiptir. Ana gayrimenkul Dört Katlı Sanayi Binası ve Arsası niteliğinde olarak değişikliği yapılmıştır. 2642 ada 1 parsel, geometrik yamuk şeklinde, topografik olarak ise eğimli yapıya sahiptir. Parsel üzerinde 2 bodrum+zemin+normal kat olmak üzere 4 kattan ibaret olan betonarme 1 adet depolama binası konumlandırılmıştır. Yapı oturumu dışında kalan kısımları saha betonu kaplıdır.



3.2 - Konumu Ve Yakın Çevre Özellikleri

Değerleme konusu taşınmaz; Akçaburgaz Mahallesi, 1589. Sokak, No:4 açık adresinde yer almaktadır. Örnek Sanayi Bölgesi olarak bilinen, ağırlıklı olarak depolama ve lojistik amaçlı olarak yapılaşmanın bulunduğu alanda yer almaktadır. Yakın çevresinde; Alkop Sanayi Sitesi, Evren Oto Sanayi Sitesi, değişik büyüklükte depolama ve lojistik amaçlı yapılar, ticari işletmeler ve boş arsalar yer almaktadır. Avrupa Otoyolu'na 600 m, E-5'e 8 km kuş uçuşu mesafede yer almaktadır.



3.3 - Ulaşım Özellikleri

Taşınmaza ulaşım Avrupa Otoyolu (TEM) ile kolayca sağlanmaktadır. Taşınmaza ulaşım için, Avrupa Otoyolu güneydoğu yönde takip edilirken Hadımköy Kavşağına girilir. Yaklaşık 5 km ilerlendikten sonra Akçaburgaz Caddesine bağlanır. Cadde 4 km kadar takip edildiğinde 1589. Sokak ile kesişimden sola dönülür. Taşınmaz 1589. Sokak üzerinde 500m ilerlendiğinde güney cephede yer almaktadır. Bölgenin kamu hizmetlerinden istifadesi tam olup herhangi bir altyapı problemi bulunmamaktadır.



3.4 - Taşınmazın Fiziki Özellikleri

3.4.1 - Genel Özellikleri

Değerleme konusu taşınmaz; İstanbul İli, Esenyurt İlçesi, Akçaburgaz Mahallesi, 2642 ada 1 parsel 20.617,53 m² yüz ölçümüne sahiptir. Ana gayrimenkul Dört Katlı Sanayi Binası ve Arsası niteliğinde olarak cins değişikliği yapılmıştır. 2642 ada 1 parsel, geometrik yamuk şeklinde, topografik olarak ise eğimli yapıya sahiptir. Parsel üzerinde 2 bodrum+zemin+normal kat olmak üzere 4 kattan ibaret olan betonarme 1 adet depolama binası konumlanmıştır. Yapı oturma dışında kalan kısımları saha betonu kaplıdır.

Onaylı mimari projesine göre;

2. Bodrum Kat: Sığınak, bay ve bayan wc, su deposu ve mekanik tesisat bölümlerinden oluşmaktadır. Yaklaşık 14.265 m² inşaat alanına sahiptir. 2. Bodrum katın asma katı ise depolama alanı, tesisat alanı ve ofis alanlarından oluşmakla birlikte 682 m² inşaat alanına sahiptir.

1. Bodrum Kat: Depolama alanı, bay ve bayan mescit, soyunma odaları, wc, yemekhane, arşiv, ofis ve mekanik tesisat bölümlerinden oluşmakta ve yaklaşık 13.057 m² inşaat alanına sahiptir. 1. Bodrum katın asma katı ise ofis alanlarından oluşmakla birlikte 1.492 m² inşaat alanına sahiptir.

Zemin Kat: Depolama ve tesisat bölümleri ile toplam 11.564 m² inşaat alanından oluşmaktadır. Mimari projede 1. Kat olarak adlandırılan zemin katın asma katı ise, ofis ve mescit alanlarından oluşmakta ve 805 m² inşaat alanına sahiptir. Yapı toplamda yaklaşık brüt 41.865 m² alana sahiptir.

Yapı dış cephesi betonarme ve çelik konstrüksiyon üzerine sandviç alüminyum panel, çatı örtüsü ise çelik taşıyıcı üzerine panel kaplanmış vaziyettedir. Yapının her katında katlanabilir alüminyum kapı ve sprink söndürme sistemi bulunmakta olup tüm katlarına nakliye araçlarıyla erişim sağlanabilmektedir.

2. bodrum katta 11 adet, 1. bodrum katta 15 adet ve zemin katta 14 adet katlanabilir kapı bulunmaktadır. Garaj giriş kapıları katlanabilir alüminyum malzemeden, yapı; A sınıfı betonarme ve strüktür malzemelerden yapılmıştır.

Yapının inşaat ve malzeme kalitesi iyi seviyededir. Yapının inşası 2018 yılında tamamlanmış, malzeme kalitesi ve işçiliği iyi seviyededir. Taşınmazın çatısında ilgisinden alınan bilgilere göre, 1.426 KWp güce sahip güneş enerji santrali vardır.

Binaların Genel Özellikleri

| | | |
|-----------------|---|--|
| Yapı Tarzı | : | Betonarme (Çerçevesiz-Perdeli Sistem) |
| Yapı Nizamı | : | Ayrık |
| Yapı Sınıfı | : | 4A |
| Kullanım Amacı | : | Depo |
| Elektrik | : | Şebeke |
| Su | : | Şebeke |
| Isıtma Sistemi | : | Diğer |
| Kanalizasyon | : | Şebeke |
| Su Deposu | : | - |
| Hidrofor | : | - |
| Asansör | : | - |
| Jeneratör | : | - |
| Yangın Tesisatı | : | - |
| Çatı Tipi | : | Sandviç panel çatı kaplama |
| Dış Cephe | : | Alüminyum Kompzit |
| Park Yeri | : | Mevcut |
| Güvenlik | : | Mevcut |
| Manzarası | : | - |
| Cephesi | : | K-G-D-B |
| Deprem Bölgesi | : | 1.Derece <input checked="" type="checkbox"/> 2.Derece <input type="checkbox"/> 3.Derece <input type="checkbox"/> 4.Derece <input type="checkbox"/> 5.Derece <input type="checkbox"/> |

3.4.2 - İç Mekan Özellikleri

Yerinde yapılan incelemede, binanın; 2. bodrum kat, 2. bodrum katın asma katı, 1. bodrum kat, 1. bodrum katın asma katları, zemin kat ve zemin katın asma katından oluştuğu görülmüştür. her katta yangın söndürme sisteminin bulunduğu görülmüştür. Depolama amaçlı kullanılan bölümlerde zemin sertleştirilmiş beton kaplı, duvarları sıvalı, dış cephesi betonarme duvar üzeri alüminyum panel, çatı çelik konstrüksiyon üzeri alüminyum panel kaplıdır. Her katında yangın söndürme sistemi bulunana binanın 2. bodrum katta 11 adet, 1. bodrum katta 15 adet ve zemin katta 14 adet katlanabilir kapı bulunmaktadır.

Ruhsat Alınmış Yapılarda Yapılan Değişikliklerin 3194 Sayılı İmar Kanunu' nun

3.4.3 - 21. Maddesi Kapsamında Yeniden Ruhsat Alınmasını Gerektirdiği Değişiklikler Olup Olmadığı Hakkında Bilgi

Yapılan incelemeye göre parsel üzerinde bulunan yapıya ilişkin; bila tarihli onaylı mimari proje, 10.01.2017 tarihli yeni yapı ruhsatı, 05.03.2018 tarihli yapı kullanma izin belgesi mevcuttur. Taşınmaz, iskanlı olup parsel üzerinde cins değişikliği yapılmış ve yasal süreçlerini tamamlamıştır. Mevcut halde de parsel üzerindeki yapının projesi ile uyumlu olduğu, yeniden ruhsat almasını gerektiren bir husus olmadığı kanaatine varılmıştır.

4 - DEĞERLEME İLE İLGİLİ ANALİZLER

4.1 - Taşınmazın Bulunduğu Bölgenin Özellikleri

4.1.1 - İstanbul İli

İstanbul 41° K, 29° D koordinatlarında yer alır. Batıda Çatalca Yarımadası, doğuda Kocaeli Yarımadası'ndan oluşur. Kuzeyde Karadeniz, güneyde Marmara Denizi ve ortada İstanbul Boğazı'ndan oluşan kent, kuzeybatıda Tekirdağ'a bağlı Saray, batıda Tekirdağ'a bağlı Çerkezköy, Tekirdağ, Çorlu, güneybatıda Tekirdağ'a bağlı Marmara Ereğlisi, kuzeydoğuda Kocaeli'ne bağlı Kandıra, doğuda Kocaeli'ne bağlı Körfez, güneydoğuda Kocaeli'ne bağlı Gebze ilçeleri ile komşudur. İstanbul'u oluşturan yarımadalardan Çatalca Avrupa, Kocaeli ise Asya anakaralarındadır. Kentin ortasındaki İstanbul Boğazı ise bu iki kıtayı birleştirir. Boğazdaki Fatih Sultan Mehmet ve Boğaziçi Köprüleri kentin iki yakasını birbirine bağlar. İstanbul Boğazı boyunca ve Haliç'i çevreleyecek şekilde Türkiye'nin kuzeybatısında kurulmuştur. İstanbul, Türkiye'nin en büyük kenti olup, 14 milyon kişiyi aşan nüfusu ile dünyanın da sayılı kentlerinden biri haline gelmiştir. Batı ile Doğu arasında köprü olma özelliği ile yerli ve yabancı sermaye için, bölgelerarası ilişki kurma ve bölgelere açılma yönünden önemli bir merkezdir. İstanbul Boğazı, Karadeniz'i, Marmara Denizi'yle birleştirirken; Asya Kıtası'yla Avrupa Kıtası'nı birbirinden ayırmakta ve İstanbul kentini de ikiye bölmektedir.

Türkiye İstatistik Kurumu'nun (TÜİK) hazırlamış olduğu 2022 yılı Adrese Dayalı Nüfus Kayıt Sistemi (ADNKS) Nüfus Sayımı Sonuçlarına göre İstanbul'un Toplam Nüfusu 15.907.951 kişidir. İstanbul'un 14'ü Anadolu Yakasında, 25'i Avrupa Yakasında olmak üzere toplam 39 ilçesi vardır.



Harita 1 - İstanbul'un Konumu

4.1.2 - Esenyurt İlçesi

Esenyurt, İstanbul ilinin bir ilçesidir. 2022 yılı nüfus verilerine göre İstanbul'un ve Türkiye'nin en büyük ilçesi konumundadır. Büyükçekmece ilçesinin semtlerinden biriyken, 2008 yılında Kıraç beldesi ile birleştirilerek ilçe olmuştur. İlçede bir şehir parkı bulunmaktadır. İlçede güvenlik 1 Haziran 2009 itibarıyla polis teşkilatına geçmiştir. Emniyet müdürlüğü binası kurulmuştur. 19. yüzyılın başlarında Ekrem Ömer Paşa'ya ait çiftlik toprağında kurulan yerleşme, buranın hissedarlarından olan Eşkinozgillerden Eşkinoz adını almıştır.1967'de de yerleşimin adı Esenyurt olarak değiştirilmiştir.[kaynak belirtilmeli] Eşkinoz Çiftliği'nde çalışanların oluşturduğu yerli halka 1920-1938 yıllarında Romanya ve Bulgaristan'dan göçmenlerin katılımı ve son yıllarda iç ve dış göçlerle gelen nüfus, etnik yapının bugünkü hâlini almasını sağlamıştır. Esenyurt'un kurucu belediye başkanı Gürbüz Çapan'dır. Şu an belediye başkanlığı görevini Cumhuriyet Halk Partisi üyesi Kemal Deniz Bozkurt sürdürmektedir. İlk yerleşim, Merkez Mahallesi'nde Köyiçi mevkiinde oluşmuştur. Bugün hâlâ bu alanda bulunan çingenelelerin yaşadığı ve yerleşmenin en yoğun özelliklerini taşıyan Çingene Mahallesi ilk yerleşmenin çekirdek alanlarından biridir. 1920-1938 yıllarında bölgeye gelen Romanya ve Bulgaristan göçmenlerinin ikamet ettiği Merkez Mahallesi'nin kuzey kesiminde bulunan göçmen mahallesi de yerleşmenin en eski bölgesidir.

Esenyurt yerleşim yeri bütünü, Marmara Bölgesi'nin Trakya alt bölgesinde, İstanbul Metropolitan alan sınırları içerisinde yer almaktadır. Bu bölgenin doğusunda Küçükçekmece Gölü, batısında Büyükçekmece, kuzeyinde Bahçeşehir mahallesi ve TEM Karayolu, güneyinde Firuzköy ve E-5 Karayolu bulunmaktadır. İlçe batıda Büyükçekmece, kuzeyde Başakşehir, kuzeybatıda Arnavutköy, doğuda Avcılar, güneyde Beylikdüzü ilçeleriyle komşudur. Esenyurt'un yüzölçümü 2.770 hektardır ve 1989 yılında belediye olma niteliği kazanmıştır. Belediye teşkilatının kurulmasıyla bölgenin gelişmesi hızlanmıştır. Nüfus bakımından İstanbul ve Türkiye'nin en büyük ilçesidir. Türkiye İstatistik Kurumu'nun (TÜİK) hazırlamış olduğu 2022 yılı Adrese Dayalı Nüfus Kayıt Sistemi (ADNKS) Nüfus Sayımı Sonuçlarına göre Esenyurt'un Toplam Nüfusu 983.571 kişidir.

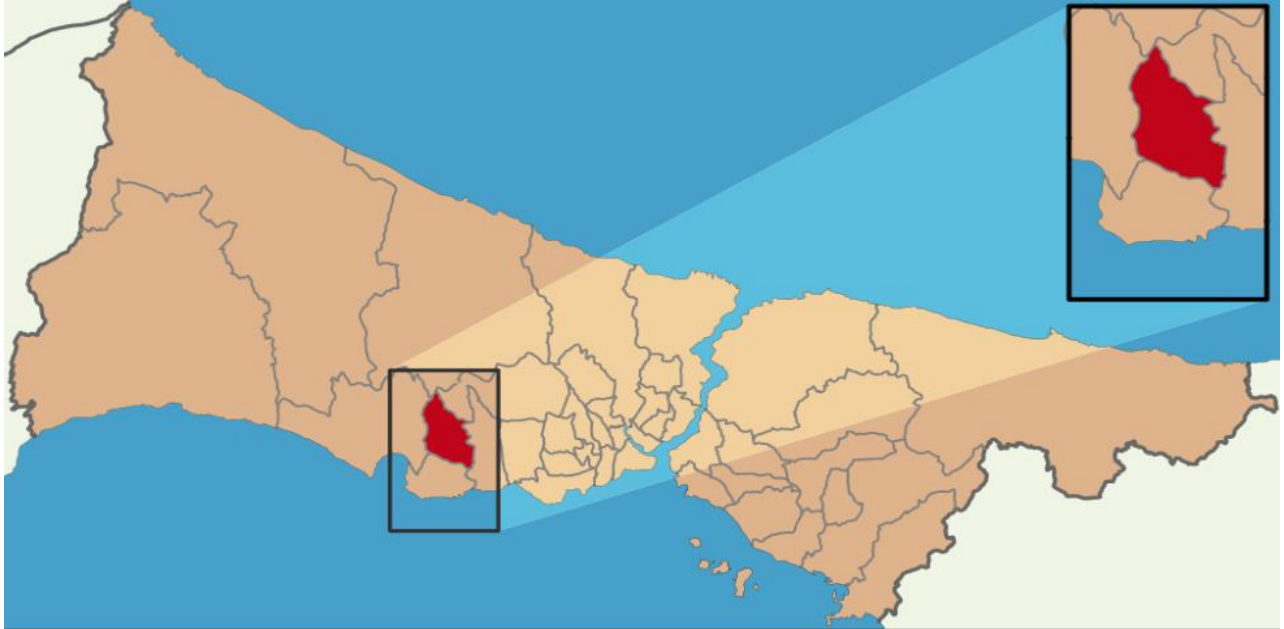

4.1.3 - Gayrimenkul Piyasasının Mevcut Ekonomik Göstergeler Doğrultusunda Analizi

Türkiye Ekonomik Görünüm

Türkiye ekonomisinde 2001 krizi sonrasında sağlanan disiplin kamu borcu, bankacılık oranları, bütçe dengesi gibi noktalarda başarıya ulaşmış ve 2008 yılına kadar büyüme oranlarında sürekli artış sağlanmıştır. 2008 ile 2012 yılları arası gelişmekte olan ekonomiler küresel krizden en çabuk çıkan ülkeler gurubunu oluşturmuşlardır. Bu süreçte yıllık büyüme hızlarında görülen artışlar dünya ekonomisine nefes aldırılmıştır. Türkiye gibi ülkelerin kriz sonrası performansları oldukça göz kamaştırıcı olmuştur.

Gelişmekte olan ülke ekonomilerinin kendilerini onarabilme ve toparlanma kabiliyeti gelişmiş ülke ekonomilerine göre daha hızlı bir oranda gerçekleşmektedir. Ancak bu tip ekonomilerin temel sorunu elde edilen kazanımların korunamaması ve istikrarın sağlanamamasıdır. Türkiye'nin; tasarruf eksikliği, işsizlik, fiyatlar genel seviyesi ile ilgili sorunlar, ithalat ve ihracat kalemlerinin katma değerli hale getirilmesi, döviz dengesinin sağlanması, orta gelir tuzağı gibi hususlar, cari açık, talep bozuklukları, teknolojik eksiklikler, siyasi ve coğrafi riskler konularında eksikliği bulunmaktadır.

Türkiye ekonomisi için en büyük gelişmelerden biri 2018 yılında Ağustos ayında yaşanan kur şokuyla birlikte başlayan ekonomik kriz olmuştur. Bu kriz 2009'dan beri yaşanan ilk ekonomik kriz olma özelliği taşımaktaydı. 2018 yılının Ekim ayında %25,2 ile son 15 yılda görülen en yüksek seviye ulaşan enflasyon, 2019 yılını %11,84 seviyesinde kapattı. Enflasyonun düşmesinde sınırlı iç talep, Enflasyonla Mücadele Kampanyası kapsamındaki politikalar ve 2018 yılında yaşanan kur artışından sonra görece azalan kur dalgalanmaları etkili oldu. Böylece enflasyon kriz öncesi eğilimine geri döndü.

2019 yılı içerisinde tahmin edildiği üzere ABD Merkez Bankası FED temmuz, eylül ve ekim aylarındaki toplantılarında üç kez 25'er baz puan olmak üzere faizleri toplam 75 baz puan indirdi. Bu faiz indirimleri Türkiye'nin de aralarında olduğu gelişmekte olan ülkelerdeki sermaye çıkışının hafiflemesini sağlayarak, 2019 yılı boyunca Türk Lirası'ndaki değer kaybını azalttı. FED'e benzer şekilde Avrupa Merkez Bankası (ECB) da Eylül ayında depo faiz oranını %-0,50'ye indirdi ve varlık alım programına tekrar başladığını açıkladı.

2019 yılı boyunca TL'nin ABD Doları karşısında değer kaybı yavaşladı. 2018 yılı Ağustos ayında tüm zamanların rekorunu kırarak 7.23 seviyesini gören ABD Doları kuru, 2019 yılında dalgalı bir seyir izleyerek geriledi ve 2019 yılsonunu 5,96 seviyesinde kapattı. 2018 Ekim ayı itibarıyla son 15 yılın en yükseği olan %25,2 seviyelerine yükselen enflasyon, takip eden aylarda düşüş eğilimine girerek 2018 yılını %20,3 seviyesinde kapattı. 2019 yılı boyunca döviz kurundaki artışın kontrol altına alınmasıyla, kurun enflasyon ve faiz oranları üzerinde yarattığı olumsuz etkiler ortadan kalktı ve enflasyon oranı 2019 yılsonunda %11,84 oldu."

(Colliers International, 2019, İkinci Yarı Raporu).

2019 Aralık ayında başlayan COVID-19 salgınının 2020'nin ilk yarısında tüm dünyaya yayılmasıyla salgının ekonomi üzerindeki olumsuz etkileri beklenenden daha sert olmuştur. Salgının etkileri daha da belirginleşince salgının kontrol altına alınması önlemler alınmış ve ekonomide duraksama yaşanmıştır. 2020 yılında başlayarak gayrimenkul sektörünü etkisi altına alan pandemi, 2022 yılının son çeyreğinde gündemden düşmeye ve pandemiden etkilenen sektörler kendilerini toparlamaya başlamıştır.

2022 yılı dördüncü çeyreği jeopolitik belirsizliklerin sürdüğü ve küresel büyüme görünümü üzerindeki aşağı yönlü risklerin bir miktar azaldığı bir dönem olarak geride kalmıştır.

Gelişmiş ekonomi merkez bankaları faiz artırımlarına devam etmiş olsa da, faiz artırımı hızlarında yavaşlamaya gidildiği gözlenmiştir. Küresel aktivitede ivme kaybı sürmüş, resesyon endişelerinde az da olsa gerileme kaydedilmiştir. Ham petrol ve emtia fiyatlarındaki gerileme devam ederken enflasyon küresel ölçekte yüksek seyretmiştir. Enflasyonda zirvenin görülmüş olduğu değerlendirilirken, düşüşün zaman alabileceği öngörülmüştür. Çin'in sıfır COVID politikasını terk edip, açılmaya gitmesi küresel risk iştahını olumlu yönde etkilerken, gelişmekte olan ekonomilere yönelik sermaye akımlarında kırılğanlıklar sürmüştür. (Gyoder, 2022, 4.Çeyrek Raporu)

Pandemi döneminden güçlü bir şekilde çıkan Türkiye ekonomisinin büyüme hızı, 2022 yılı itibarıyla beklendiği gibi yavaşladı. Türkiye ekonomisi zincirlenmiş hacim endeksine göre 2022 yılında %5,6 oranında büyüdü. Geçtiğimiz yıldaki bu iyi performansını bu yılın ilk çeyreğinde bir miktar ivme kaybetmekle birlikte koruyan Türkiye ekonomisi, 2023 yılının ilk çeyreğinde ise yıllık bazda %4 ile piyasa beklentileri paralelinde büyüdü. (Colliers International, 2023, İkinci Yarı Raporu).

Dünya ekonomisinde 2023 ikinci çeyreği küresel büyüme kaygılarının artmasına rağmen risk iştahının bir miktar toparlandığı bir dönem olarak geride kalmıştır. Küresel ölçekte pozitif ayrışan hizmet sektörü son dönemde yavaşlamaya başlarken, imalat aktivitesinde daralma derinleşmektedir. Çin'de toparlanma beklenen hızda gerçekleşmezken, Çin Merkez Bankası (PBoC) ve Çin hükümetinin destek paketleri büyüme kaygılarını yatıştırmaya yeterli olmamıştır. Çin'deki bu gelişmeler ve gelişmiş ülkelerde merkez bankalarının faizleri daha uzun bir süre yüksek seviyelerde tutacağı beklentisi küresel büyüme üzerinde aşağı yönlü riskleri beslemektedir. Enerji emtialarındaki fiyatların gerilemesi enflasyonist baskıyı bir miktar hafifletse de sıkı işgücü piyasası hizmet fiyatlarında ve fiyatlama davranışlarındaki bozulma çekirdek enflasyonda katılığa neden olarak enflasyon üzerindeki yukarı yönlü risklerin sürmesine neden olmaktadır.

Türkiye'de 2023 yılı ilk çeyrek gayri safi yurtiçi hasıla (GSYH) dış talebin sınırlayıcı etkisine ve depreme rağmen iç talebin katkısıyla büyümüştür. Takvim ve mevsim etkisinden arındırılmış verilere göre GSYH çeyreklik bazda %0,3 artarken, yıllık bazda GSYH büyümesi %4,0 seviyesinde gerçekleşmiştir. Ülkenin geri kalanındaki faaliyetlerin canlı kalması ile Şubat ayındaki depremin toplam GSYH üzerindeki etkisi sınırlı kalmıştır. Yurtiçinde 2023 ikinci çeyrek öncü verileri ekonomik aktivitedeki direncin sürdüğünü teyit etmektedir. Öte yandan, imalat sanayi satın alma yöneticileri endeksi (PMI) Haziran dahil son üç ayda 51,5 ile genişleme bölgesinde kalırken, kapasite kullanım oranında son üç ayda yükseliş görülmektedir. Güven endeksleri yataya yakın bir seyir izlerken, bankacılık sektörü kredi hacmi ve harcamalara dair diğer göstergeler bir miktar yavaşlasa da iç talebin dirençli kaldığına işaret etmektedir.

İkinci çeyrekte dış dengede bozulma sürmüştür. İhracatta yavaşlama gözlenirken, uluslararası enerji fiyatlarındaki düşüş ithalatı sınırlamaktadır. Dış ticaret açığındaki artışın yavaşlamasına karşın hizmet gelirlerindeki ivme kaybı ile cari açıda artışın Nisan ve Mayıs aylarında sürdüğü görülmüştür. Ticaret Bakanlığı öncü verilerine göre, ilk altı ayda ihracat 2022'nin aynı dönemine göre %1,8 azalırken, ithalatta %4,3 artış gerçekleşmiştir. Bundan dolayı 2022 ilk yarıda 51,6 milyar dolar olan dış ticaret açığı 61,4 milyar dolara ulaşmıştır. 2022 Ocak-Mayıs döneminde 26,1 milyar dolar olan cari açık 2023'ün aynı döneminde 37,7 milyar dolara genişlemiştir.

Enerji fiyatlarındaki gerilemeler ve baz etkisiyle enflasyonda düşüş ikinci çeyrekte devam etmiştir. 2023 ilk çeyrek sonunda %50,5 olan genel tüketici fiyatları endeksi (TÜFE) yıllık enflasyonu Haziran ayında %38,2'ye gerilemiştir. Aynı dönemde genel yurtiçi üretici fiyatları endeksi (Yi-ÜFE) yıllık enflasyonu %62,5'ten %40,4'e inmiştir. Ancak döviz kurlarındaki dalgalanma, bazı vergi kalemlerindeki yükseliş ve ücret artışları yukarı yönlü riskleri beslemektedir. TCMB Haziran toplantısında politika faizini 650 baz puan artırmış ve parasal sıkılaştırma döngüsünün başladığını belirtmiştir. Ayrıca mevcut makro ihtiyatı tedbirlerde kademeli ve yumuşak bir geçiş süreci dahilinde sadeleştirmeye başlamıştır. TCMB son Temmuz toplantısında ise politika faizini 250 baz puan artırarak %15,00'dan %17,50'ye çıkarırken, faiz artırımının yanı sıra parasal sıkılaştırma sürecini destekleyecek seçici kredi ve miktarsal sıkılaştırma kararları alacağını belirtmiştir. (Gyoder, 2023, 2.Çeyrek Raporu)

Harcamalar Yöntemiyle Cari Fiyatlarla Gayri Safi Yurtiçi Hasıla

| Yıl | GSYH (milyon TL) | Kişi Başı Gelir (TL) | GSYH (milyon Dolar) | Kişi Başı Gelir (Dolar) | Büyüme** (%) | Yıl İçi Ortalama Kur (Dolar/TL) |
|-------|------------------|----------------------|---------------------|-------------------------|--------------|---------------------------------|
| 2017 | 3.133.704 | 39.019 | 852.618 | 10.696 | 7,50 | 3,68 |
| 2018 | 3.758.773 | 46.167 | 797.124 | 9.792 | 3,00 | 4,72 |
| 2019 | 4.317.787 | 52.316 | 760.355 | 9.213 | 0,90 | 5,68 |
| 2020 | 5.048.220 | 60.537 | 717.092 | 8.599 | 1,90 | 7,04 |
| 2021 | 7.248.789 | 85.672 | 807.109 | 9.539 | 11,40 | 8,98 |
| 2022 | 15.006.574 | 176.589 | 905.501 | 10.655 | 5,60 | 16,57 |
| 2023* | 4.631.792 | 54.313 | 245.464 | 2.878 | 4,00 | 18,87 |

GSYH 2023 yılı birinci çeyrek ilk tahmini; zincirlenmiş hacim endeksi olarak, bir önceki yılın aynı çeyreğine göre %4,0 arttı.

Kaynak: TÜİK
 *1.Çeyrek verisidir
 **Zincirlenmiş hacim endeksi olarak (2009=100)

Yıllık Enflasyon*

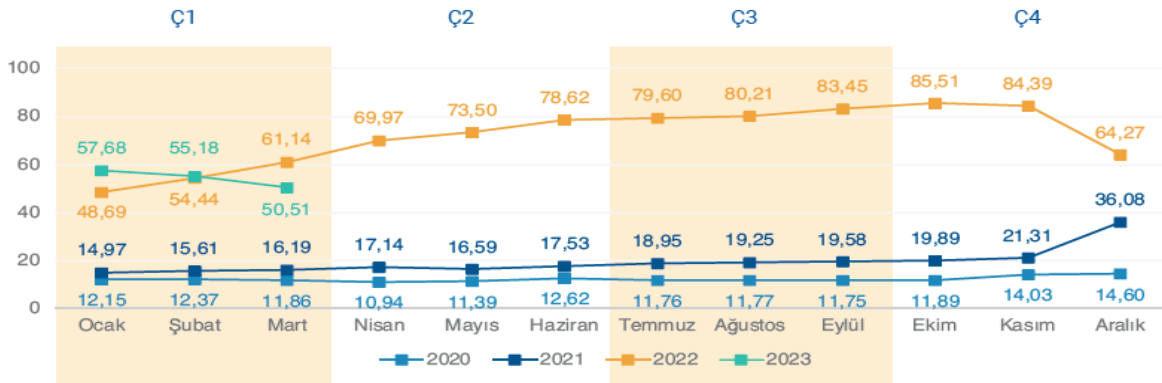

Tüketici fiyat endeksi'nde (TÜFE) 2023 yılı Mart ayında bir önceki aya göre %2,29, bir önceki yılın Aralık ayına göre %12,52, bir önceki yılın aynı ayına göre %50,51 ve on iki aylık ortalamalara göre %70,20 olarak gerçekleşti.

Kaynak: TÜİK
 *Bir önceki yılın aynı ayına göre değişim

Rusya-Ukrayna savaşının olumsuz etkileriyle beraber küresel ekonomik aktivitede gözlenen ivme kaybı nedeniyle sene başında büyüme konusunda daha ihtiyatlı olan uluslararası kuruluşlar, enflasyonun yavaşlaması ve gelişmekte olan ülkelerdeki ekonomik toparlanmanın beklenenden iyi olması dolayısıyla 2023 ve 2024 yıllarına ilişkin küresel büyüme beklentilerini yükselttiler. Türkiye ekonomisine ilişkin büyüme tahminleri ise 2022 yılında ve 2023 yılı ilk çeyreğindeki güçlü büyüme performansı ile beraber, 2023 ve 2024 yılları için yukarı yönlü revize edildi. OECD Haziran ayı tahminlerine göre, ekonomik faaliyetlerdeki ani toparlanmanın pozitif yansımalarının devamı olarak Türkiye ekonomisinin 2023 yılında yaklaşık %3,6 oranında ve takip eden 2024 yılında ise %3,7 oranında büyümesi bekleniyor.

TCMB yönetiminin Mart 2021'den Mayıs 2023'e kadar kademeli olarak %8,5 seviyesine kadar indirdiği politika faizini, yeni ekonomi yönetimi kademeli normalleşme mesajları vererek Haziran ayında %15'e; Temmuz ayında ise %17,5 seviyesine yükseltti. TCMB yeni yönetiminin enflasyon görünümünde belirgin iyileşme sağlanana kadar parasal sıkılaşmaya kademeli olarak devam etmesi bekleniyor. Devam etmesi beklenen faiz artışlarının konut satışları üzerinde olumsuz etki yaratacağını düşünüyoruz. (Colliers International, 2023, İkinci Yarı Raporu).

Gayrimenkul Sektörü:

Küresel ekonomik gelişmelere yılın ilk çeyreğinde ABD ve AB kökenli bazı bankaların zor duruma düşmesi ve kamu otoritelerinin devreye girerek krizi daha büyümeden önleme çabaları damga vurmuştur. Bankacılık sektörünün diğer birçok sektör ve finansal sistemle olan doğrudan bağlantıları finansal sağlık ve sistemik risk yaratma açısından dikkatli takip edilmesi gereken unsurlar olarak öne çıkmaktadır. Şimdilik sönümlenmiş görünen bu gelişmeler sıkı para politikalarında geçici yumuşamaları da beraberinde getirmiştir. Ancak gerek Fed gerekse ECB enflasyonu önlemek için katı tutumlarını sürdüreceklerini ifade etmişlerdir.

Durumu en iyi özetleyen makroekonomik değişken olarak ise 'büyüme' rakamları karşımıza çıkmaktadır. Sürecin ne yöne evrildiğini analiz etmek yerinde olacaktır. 2022 yılı ikinci yarısından itibaren gelişmiş ülke merkez bankaları politikaları ve yukarıda belirtilen risk unsurlarının artması ile küresel büyüme oranlarında ivme kaybı yaşanmaya başlamış, özellikle son çeyrekte iyiden iyiye hissedilmiştir. Benzer bir yavaşlamanın 2023 boyunca sürme beklentisi devam etmektedir (Gyoder, 2023, 1.Çeyrek Raporu)

TÜİK tarafından açıklanan Şubat 2023 verilerine göre inşaat maliyetleri ve döviz kuru endeksleri incelendiğinde, Ekim 2021 - Şubat 2023 arası dönemde inşaat maliyet endeksi %162, dolar kuru %105 oranında artış göstermiş olup, inşaat maliyetlerinin döviz kuruna oranla daha yüksek bir artış gösterdiği gözlemlenmektedir.

Konut fiyatlarında ise Ekim 2021'den Şubat 2023'e kadar olan dönemde %265 oranında artış gerçekleşmiştir. Aşağıdaki grafikten de görülebileceği üzere döviz kurunun özellikle Ekim 2021 - Aralık 2021 arasında %37 oranında daha dikey yönde artmış olması ve buna bağlı olarak Ekim 2021 ve Mayıs 2022 tarihleri arasında inşaat maliyetlerindeki %84 oranındaki keskin artış, konut fiyatlarındaki yükselişin temel sebepleridir.

Sonrasında dolar kurunun yükselişini sürdürmesi ve Ekim 2021 tarihinden Haziran 2022 tarihine kadar %86 oranında artması da konut fiyatlarının artışını desteklemeyi sürdürmüştür. EY Gayrimenkul Birimi analistleri tarafından oluşturulan regresyon denklemi yardımıyla konut fiyatlarındaki değişim ölçülmeye çalışılmış olup, söz konusu denklem, piyasada da bilinmekte olduğu üzere döviz kuru ve inşaat maliyetlerinin pozitif bir korelasyon içerisinde olduğunu göstermektedir.

Ancak, özellikle Eylül 2022 tarihinden sonra, döviz kurundaki artış sürmesine rağmen, konut fiyat endeksinin geçmiş döneme göre daha durağan bir seyir izlediği görülmektedir. Ekim 2022 tarihinden önce dövize göre nispeten daha düşük bir artış gösteren konut fiyat endeksi ve inşaat maliyeti endeksi, bu tarihten sonra dövize göre daha yüksek bir oranda artmaya başlamıştır. Bu durumla birlikte Merkez Bankası tarafından uygulanan para politikaları faiz indirimlerini desteklese de, öz kaynak kullanmayıp ipotekli satış şeklinde konut alacak yatırımcılar için yeterli kredi temin edilememiştir. Tüm bunların sonucunda erişilemez konut fiyatları ve kira sorunu oluşmuş, bu durum beraberinde özellikle yaşam maliyetlerinin yüksek olduğu İstanbul ve diğer büyük şehirlerde temel barınma sorunlarının oluşmasına sebep olmuştur. Türkiye’de 6 Şubat 2023’te gerçekleşen deprem felaketi sebebiyle artan konut talebi de barınma sorununun artışına sebep olan faktörlerden biri olarak ön plana çıkmıştır.

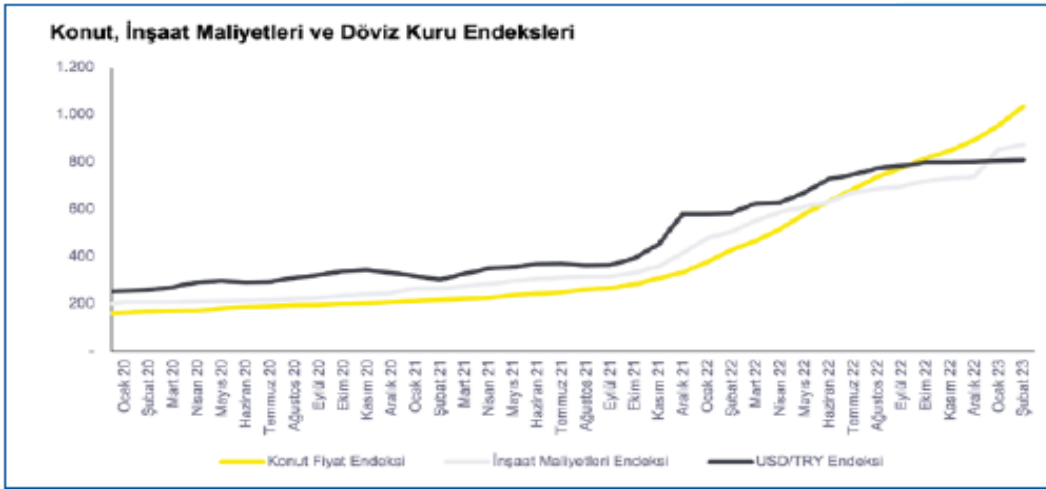

EY Gayrimenkul Birimi analistleri tarafından oluşturulan regresyon denklemi yardımıyla konut fiyatlarındaki değişim ölçülmeye çalışılmış olup, söz konusu denklem, piyasada da bilinmekte olduğu üzere döviz kuru ve inşaat maliyetlerinin pozitif bir korelasyon içerisinde olduğunu göstermektedir.

Ancak, özellikle Eylül 2022 tarihinden sonra, döviz kurundaki artış sürmesine rağmen, konut fiyat endeksinin geçmiş döneme göre daha durağan bir seyir izlediği görülmektedir. Ekim 2022 tarihinden önce dövize göre nispeten daha düşük bir artış gösteren konut fiyat endeksi ve inşaat maliyeti endeksi, bu tarihten sonra dövize göre daha yüksek bir oranda artmaya başlamıştır. Bu durumla birlikte Merkez Bankası tarafından uygulanan para politikaları faiz indirimlerini desteklese de, öz kaynak kullanmayıp ipotekli satış şeklinde konut alacak yatırımcılar için yeterli kredi temin edilememiştir.

Tüm bunların sonucunda erişilemez konut fiyatları ve kira sorunu oluşmuş, bu durum beraberinde özellikle yaşam maliyetlerinin yüksek olduğu İstanbul ve diğer büyük şehirlerde temel barınma sorunlarının oluşmasına sebep olmuştur. Türkiye’de 6 Şubat 2023’te gerçekleşen deprem felaketi sebebiyle artan konut talebi de barınma sorununun artışına sebep olan faktörlerden biri olarak ön plana çıkmıştır. Bu durum konut fiyatlarının devamlı yukarı gitmesinin sürdürülebilir bir durum olmadığını göstermektedir. Yukarıdaki sebeplerle oluşan barınma sorunu hakkında, arz ve talebin dengelenmesinin süre alabileceği, yeni ve uygun finansman ihtiyaçlarının kısa vadede çözümler yaratabileceği düşünülmektedir.

Artan inşaat maliyetleri ve azalan talep ile birçok geliştirici, şehir merkezinde konut geliştirmek yerine, pandemi ve sonrasında şehirden uzaklaşmak isteyen kitlenin oluşturduğu talep ile şehir dışı ve deniz kenarı bölgelerde arsa ve tarla yatırımlarına başlamıştır. Şehirlere göre daha düşük nüfusa sahip olan sürdürülebilir köyler ve yeni yerleşim alanları ortaya çıkmaya başlamıştır. Yerli geliştiricilerin bu alanda iştahı devam etmekte olup, kurulacak yeni gayrimenkul yatırım fonlarının bu bölgelere yabancı ilgisi oluşmasına, bölgelerin gelişimine ve ekonomik anlamda sürdürülebilir olmasına katkı sağlayacağı düşünülmektedir.

Diğer taraftan hali hazırda mevcut yatırımların çalışma sermayesine katkı sağlanması ve borçların finanse edilmesi adına kira getirili gayrimenkuller için yeni yatırım fonları oluşturulmasının mevcut yatırımların ekonomik sürdürülebilirliği açısından önemli olduğu düşünülmektedir.

Gayrimenkul yatırım ortaklıklarının ve gayrimenkul yatırım fonlarının temettü dağıtması, yatırımcıların bu alana yatırım yaparak gayrimenkullerin değerlerinin pozitif yönde artmasına katkı sağlamakla beraber düzenli bir getiri elde etmesini sağlamaktadır. Bu hedef ile yola çıkılarak üretilmekte olan finansman modelleri birçok mevcut yatırımın finansman ihtiyacını hafifletmektedir. Özellikle geçtiğimiz birkaç yıl içerisinde halka arzı yapılan ve önümüzdeki süreçte de halka arz edilmesi planlanan gayrimenkul yatırım ortaklıklarının da söz konusu fonlamayı doğru kullanması önem arz etmektedir.

Geliştirilecek projelerin satışı veya operasyonu sonucu ortaya çıkacak kazançlarının yatırımcılarına temettü dağıtımı ile paylaşılması; sermaye piyasalarında faaliyet gösteren gayrimenkul yatırım fonları ve gayrimenkul yatırım ortaklıklarına olan talebi ve güvenilirliği olumlu olarak etkileyebilecek ve ekonomik anlamda sürdürülebilir kılacaktır.

Pazarın iyi analiz edilerek doğru yatırım stratejilerin oluşturulması, mevcut yatırım portföylerinin çeşitlendirilmesi, uygun yatırım araçlarının ve doğru finansmanın kullanılması ve çekirdek yatırımcılara ulaşılması tüm bu süreçte öncelikli bir misyon oluşturmaktadır. Tüm bu gelişim trendlerinin işinde uzman ve yetkili kişiler ve kurumlardan profesyonel danışmanlık hizmeti alınarak yürütülmesinin ortaya yeni ve sürdürülebilir yatırım fırsatlarını çıkarabileceği, bu kapsamda sektörün ülke ekonomisine katkısının giderek artabileceği düşünülmektedir. (Gyoder, 2023, 1.Çeyrek Raporu)

Ülkemizde 2023 yılı ilk yarısında baz etkisi desteği ile fiyatlar genel seviyesindeki göreceli bir geri çekilme yaşanmıştır. Haziran ayı TÜFE dikkate alındığında yıllık artış oranı yüzde 38,21 olarak gerçekleşmiştir. Aynı dönemde ki ÜFE artışı ise yüzde 40,42 düzeyinde artış kaydetmiştir. Bunlarla birlikte yönlendirilen ve yönetilen fiyatlarda yapılan vergi, fiyat artışları fiyatlar genel düzeyini yukarı baskılamaktadır. TCMB'nin Temmuz ayında yaptığı enflasyon raporu sunumunda enflasyon beklentisi yüzde 58 düzeyine yükseltilmiştir.

Enflasyonun yüksek süregelmesi ise hem maliyetler hem de tüketici davranışları üzerinde etki yaratmaktadır. Enflasyon beklentileri nedeniyle talebin öne çekilmesi bazı sektörlerde önemli bir canlılık yaratırsa da bu talebin sürdürülebilir olamayabileceği unutulmamalıdır. Kredi ve fon bulma maliyetlerinin de yukarı çıkıyor olması ekonomik aktivitede yavaşlamayı getirebilecektir. Türkiye'de inşaat ve gayrimenkul sektörünün en önemli göstergelerden birisi olan 'konut satış' rakamlarına baktığımızda ise durum şöyledir; 2023 ilk altı aylık döneminde toplam 565 bin adet konut satılmıştır. 2022 yılının aynı döneminde ise satışlar 726 bin adet olarak gerçekleşmişti. Bu da bir önceki yıla göre satışlarda yüzde 22,1'lik bir düşüşü işaret etmektedir. Satış türlerine göre ise farklılık ipotekli satışlarda yaşanmıştır. 2022 yılının ilk altı aylık döneminde 170 bin adet ipotekli konut satışı yapılırken bu yılın aynı döneminde ise yüzde 28,6'lık bir düşüş ile 121 bin adet düzeyinde gerçekleşmiştir. İpotekli satışlardaki azalma konut kredi faizlerinde ve konut fiyatlarındaki artışın etkisiyle meydana gelmiş görülmektedir.

Yabancılara yapılan konut satışları Ocak-Haziran döneminde bir önceki yılın aynı dönemine göre yüzde 45,5 azalarak 19 bin 275 olmuştur.

Talebin güçlü olması ve enflasyonist eğilimden kaçış çabasıyla konut fiyatlarında kayda değer bir yükseliş yaşanmıştır. Ancak bu artış eğiliminde yavaşlama işaretleri görülmeye başlanmıştır. TCMB tarafından açıklanan 2023 Mayıs ayı verilerinde; bir önceki yılın aynı ayına göre nominal olarak yüzde 103,6, reel olarak ise yüzde 45 oranında artış gerçekleşmiştir. Türkiye genelinde birim metrekare fiyatı 23,573 TL'ye ulaşmıştır. En yüksek metrekare fiyatı ise İstanbul'da gerçekleşmiş olup 36,004 TL olmuştur.

Fiyat dinamikleri ile ilgili olarak, aşağıdaki tespitler yapılabilir.

- İnşaat maliyet endeksi (Mayıs-2023) TÜİK verilerine göre yıllık olarak yüzde 47,95 artmıştır. Endeksin alt kırılımlarına baktığımızda ise malzeme fiyatlarının aynı dönemde yüzde 33,55, işçilik maliyetlerinin de yüzde 104,83 olarak yükselmiştir. Söz konusu maliyet artışları yeni konut fiyatları başta olmak üzere tüm inşaat sektöründeki fiyatları yukarı çeken bir etmen olarak karşımıza çıkmaktadır.
- Yaşadığımız deprem felaketinin yaralarının sarılması amacıyla inşaat sektörü ve bileşenleri çalışmakta olup, önümüzdeki 3-4 yıllık süreçte bu bölgelerin yeniden imarı sektöründe izlenmesi gereken bir değişken olarak karşımıza çıkmaktadır.
- Enflasyonist ortamın getirdiği reel getiri arayışı başta konut olmak üzere tüm gayrimenkul çeşitlerine olan talebi oldukça artırmıştır. Ancak gerek kredi mekanizmasında yaşanan yavaşlama gerekse gayrimenkul edinimi için kullanılacak tasarrufların azalması talebi törpülemektedir. Tasarruf amaçlı konut alımlarında 2023 yılı altı aylık dönemi itibarıyla bir azalış olduğu söylenebilir.
- Yakın coğrafyalardaki gelişmelerin de etkisiyle yabancı talebi azalarak devam etmekte olup özellikle vatandaşlık ve oturma izninin de gayrimenkul alanlar için sürmesi göreceli olarak canlılığı artırmaktadır.
- Arz ve talebin dengelenmesinin süre alabileceği dikkatlerden kaçmamalıdır. Ancak yukarıdaki nedenlere dayanarak da fiyatların devamlı yukarı gitmesi sürdürülebilir bir durum değildir.

- İklim ve çevreye bağlı dinamikler giderek gayrimenkul sektörü için de önem taşımaya başlayacak olup hem yüklenicilerin hem de talep edenlerin bu eğilimlere göre hareket etmelerinde fayda bulunmaktadır.
- Konut başta olmak üzere erişilebilir ve sürdürülebilir yapı için daha önceki raporlarda sıklıkla dile getirdiğimiz yapısal düzenlemelerin hayata geçirilmesi (Gayrimenkul ve hakları ile ilgili özel bir bankanın kurulması, menkul kıymetleştirmeye dayalı ürünlerin çeşitlendirilmesi gibi) yerinde olacaktır.
- Bu bağlamda inşaat sektörü paydaşlarının finansal sistemin klasik unsurları yerine sermaye piyasalarının etkin olduğu bir yapıya kavuşmaları da önem taşımaktadır.

İnşaat ve gayrimenkul sektörü gerek küresel gerekse iç dinamiklerden etkilenmektedir. Bu bağlamda yaşanan ve yaşanabilecek olumsuz etkileri azaltmak olumlu olabilecek durumları ise sürdürülebilir bir hale dönüştürebilmek için hukuki düzenlemelerden finansal araç ve kurumlara kadar bazı düzenlemelerin yapılması yerinde olacaktır. İnşaat ve gayrimenkul sektörümüz hem istihdam hem de üretim anlamında küresel bir büyüklüğe ulaşmış olup sürecin daha sürdürülebilir olması için elinden gelen çabayı da göstermektedir. (Gyoder, 2023, 2.Çeyrek Raporu)

LOJİSTİK PİYASASI

- E-ticaretin gelişimi lojistik merkezi ve şehir içi son kilometre lojistiğin (last-mile) hızla artmasını sağladı.
- Pandeminin tedarik zincirinde yarattığı sorunlardan sonra, firmalar tedarik zincirlerini çeşitlendirmeye gittiler. Firmalar, yakın coğrafyada tedarik zincirlerinin piyasa talebine/ tüketicilere (near-shoring) yakınlaştığı pazarlarda üretime yöneldiler veya yerinde üretime geçtiler (on-shoring). Türkiye, coğrafi konumu ve köklü üretim tecrübesiyle Çin'e alternatif olarak ön plana çıktı.
- Lojistik ve endüstriyel tesislerdeki boşluk oranları hızla düşerken, kira ve satış fiyatları hızla arttı. Endüstriyel arsa stoku azaldı ve arsa fiyatları artarak yakın coğrafyadaki en pahalı rakamlar haline geldi.
- Rusya-Ukrayna savaşı sonrası, Avrupa ülkeleri lojistik kanallarını çeşitlendirerek büyük bölümü Rusya'dan geçen Trans-Sibirya demiryoluna alternatif güzergahlara yönelmeye başladılar. Çin'den başlayıp Türkiye üzerinden Avrupa'ya giden, deniz ve demiryolu projesi olan Middle-Corridor'un önemi arttı.
- Önümüzdeki süreçte artan talebin etkisiyle Türkiye'de yeni sanayi/depolama imarlı alanların düzenlenmesi ve lojistik/ üretim tesisi arzının artmaya devam etmesi bekleniyor. (GYODER-2023-2.ÇEYREK RAPORU)

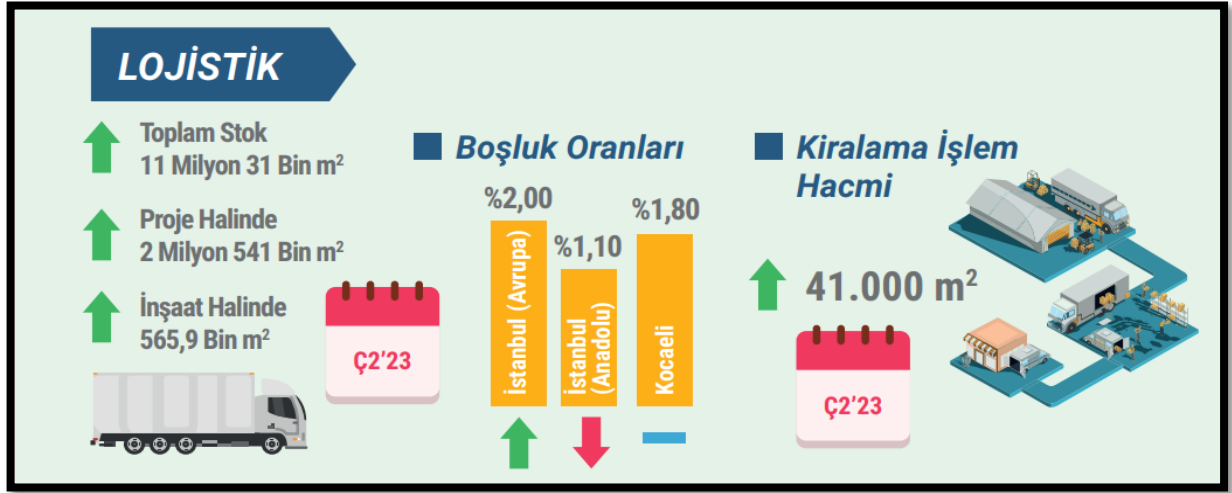

Mevcut veriler itibarıyla, birincil lojistik pazarları olan İstanbulKocaeli bölgesinde yaklaşık 11 milyon m² toplam depo stokunda 7,3 milyon m² ticari kullanım amaçlı lojistik arzı yer almaktadır. İnşaat halindeki projelerin hacmi ise bir önceki çeyreğe göre artış kaydederek yaklaşık 566 bin m² olarak kayıt altına alınmıştır ve söz konusu projelerin tamamına yakını ticari kullanım amaçlı projelerden oluşmaktadır.

2023 yılının ilk yarısında toplam 57.283 m² lojistik depo kiralama işlemi gerçekleşmiştir. Gerçekleşen depo kiralama işlemlerinde geçen yılın aynı dönemine göre alan bakımından %36 artış kaydedilmiştir. Kiralama açısından en aktif sektörler 3. Parti lojistik ve perakende olarak öne çıkmaktadır.

2023 2.çeyrekte lojistik depo birincil kira metrekare başına USD bazında aylık 8 USD/m² seviyesine yükselirken, geçen yıla kıyasla %14 oranında artış göstermiştir. TL bazında ise geçen yılın aynı dönemine kıyasla iki kattan fazla artış göstererek 200 TL/m² seviyesine yükselmiştir. Piyasada kaliteli depo arzının kısıtlı olması nedeniyle, birincil pazarlarda kira fiyatları üzerindeki yukarı yönlü baskının devam etmesi beklenmektedir.

(GYODER-2023-2.ÇEYREK RAPORU)

Lojistik Toplam Stok (A, B, C Sınıfı (bin m²))

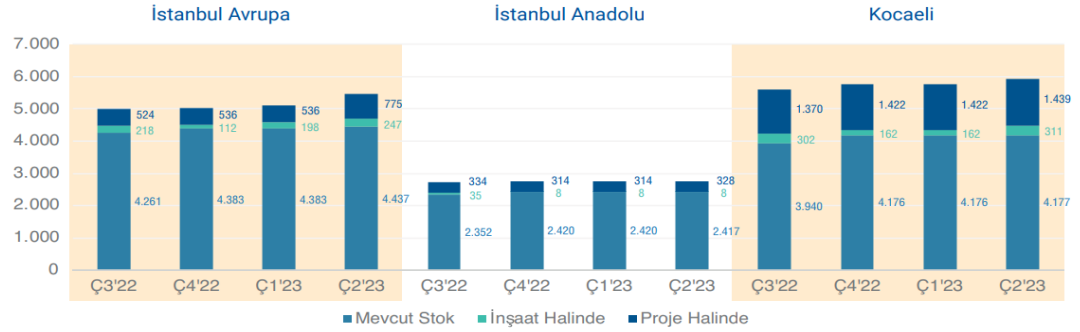

2023 yılı 2. çeyrek dönemi itibarıyla İstanbul ve Kocaeli illerinde mevcut lojistik stoku 11 milyon 031 bin m², inşaat halindeki stok 565,9 bin m² olarak görünürken proje halindeki stok 2 milyon 541 bin m² olarak kayıt altına alındı.

Kaynak: Lojistik verileri Value Solution Partners tarafından GYODER için özel olarak hazırlanmıştır.

Ticari Kullanım Amaçlı Lojistik Stok (A, B, C Sınıfı (bin m²))

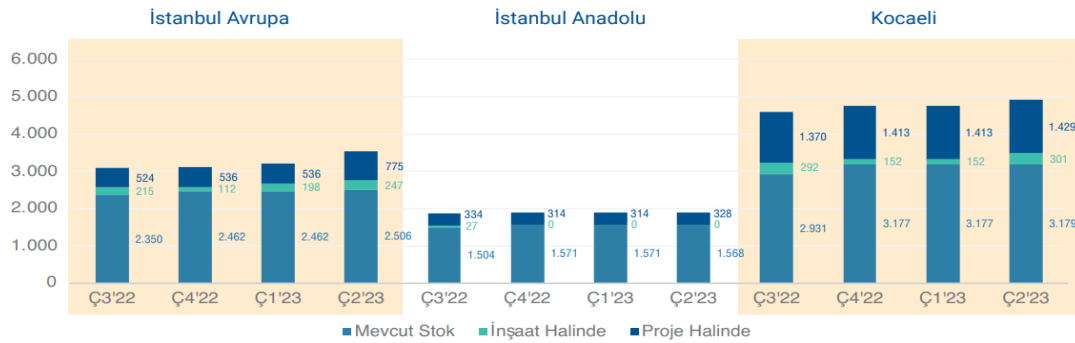

2023 yılı 2. çeyrek dönemi itibarıyla İstanbul ve Kocaeli illerinde ticari kullanım amaçlı mevcut lojistik stoku 7 milyon 254 bin m², inşaat halindeki stok 548 bin m²; proje halindeki stok 2 milyon 531 bin m² olarak kayıt altına alındı.

Kaynak: Lojistik verileri Value Solution Partners tarafından GYODER için özel olarak hazırlanmıştır.

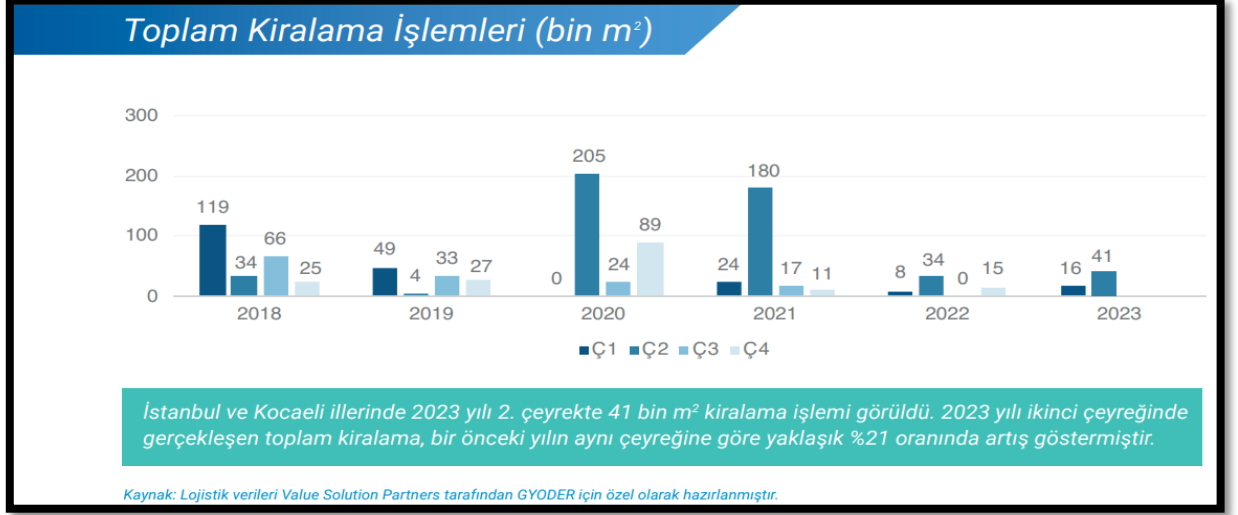

4.2 - Değerleme Hizmetini Sınırlayıcı-Kısıtlayıcı Faktörler

Herhangi bir kısıtlayıcı faktör bulunmamaktadır.

4.3 - Bilgilerin Kaynağı

Değerleme çalışmasında kullanılan bilgiler; Esenyurt Belediyesi İmar Müdürlüğü ile yerinde yapılan incelemeler ile kısmen belgeli ve kısmen de şifahi bilgiler sonucu oluşmuştur.

4.4 - Değeri Etkileyen Faktörler

4.4.1 - Olumlu Faktörler

- * Tek bir mülkiyetinin bulunması.
- * Parselin cins değişikliğinin yapılmış olması.
- * İmarlı alanda yer alması.

4.4.2 - Olumsuz Faktörler

- * Taşınmazın niteliği ve alanı bakımından kısıtlı alıcı kitlesine hitap ediyor olması

5 - DEĞERLEME YÖNTEMLERİ

5.1 - Pazar (Emsal Karşılaştırma) Yaklaşımı

Bu yöntemde; değeri belirlenmek istenen taşınmaza emsal olabilecek gayrimenkullerin satış bedellerinin elde edilerek, söz konusu taşınmaz ile nitelik ve niceliklerinin karşılaştırılması yapılmaktadır. Bu konuda en önemli husus emsal gayrimenkullerin gerçek satış bedellerinin elde edilebilmesidir. Benzer özelliklere sahip gayrimenkullerden; satış tarihi itibari ile değer kaybı, kullanım alanlarına ait kıyaslama, çevre düzeni ve arsa alanlarına ilişkin düzeltmelerin yapılması gereklidir. Birim fiyat ya da toplam fiyat olarak elde edilen veriler değerlendirilmesi yapılan taşınmaza uygulanarak değerlendirme bedeline ulaşılmaktadır. Ülkemizde gayrimenkul piyasasının hareketliliği ve tutarsızlığı nedeni ile sağlıklı sonuçlara ulaşabilmek için en çok bu yöntem uygulanmaktadır.

5.2 - Yeniden İnşa Etme (İkame) Maliyeti Yaklaşımı

Mevcut bir yapının aynısını yeniden inşa etmek fikri üzerine kuruludur. Gayrimenkulün değeri; değerlendirme tarihinde yeniden inşa etmenin maliyeti, boş arsa değeri, arazinin kullanılabilir hale getirilmesinden kaynaklanan harcamalar ve amortisman tutarından oluşmaktadır. Ana prensip olarak mevcut bir gayrimenkulün bina değerinin, hiçbir zaman yeniden inşa etme maliyetinden fazla olamayacağı kabul edilmektedir. Karşılaştırma ve maliyetlere ayırma yöntemleri kullanılmaktadır. Karşılaştırma yönteminde yeni inşa edilen bir gayrimenkulün birim maliyetleri, değerlendirilmesi yapılan taşınmazın değerinin belirlenmesinde kullanılmaktadır. Her iki yapının olumlu/olumsuz özellikleri bulunan değer üzerinden eksiltilir/artırılır. Maliyetlere ayırma yönteminde ise değerlendirilen taşınmazın inşaatı aşamasında kullanılan malzemeler, işçilik ve projelendirme bedelleri tek tek hesaplanır. Ortaya çıkan değerden; amortisman bedeli düşürülerek gerçek değer oluşturulur.

5.3 - Nakit Akışı (Gelir) Yaklaşımı

Değeri yalnızca elde edilecek gelire göre saptanabilen taşınmazlarda kullanılabilen bu yöntemde; taşınmazın gelecekte ortaya çıkabilecek faydalarını ve getirdiği net geliri kapitalize ederek bugünkü değeri belirlenmektedir. Bir yıllık gelirin, gelir oranına bölünmesi ya da gelir katsayısıyla çarpılması sonucu değere ulaşılma yöntemi direkt kapitalizasyon olarak adlandırılmaktadır. İndirgenmiş nakit akışı ise; götürü bedeli uygulanarak gelir modeline yansıtılması, gelirlerin kabul edilebilir bir indirgeme oranı ile bugünkü değerine getirilerek gayrimenkulün değeri saptanması olarak tanımlanmaktadır.

6 - DEĞERLEMEDE KULLANILAN YÖNTEMLER

Değerleme konusu taşınmaza ilişkin yapılmış olan değerlendirme çalışmasında;

Taşınmazın değerinin tespitinde

- Pazar Yaklaşımı yöntemi, Yeniden İnşa Etme (İkame) Maliyeti Yaklaşımı yöntemi kullanılmıştır.

6.1 - Pazar Yaklaşımı

ARSA EMSALLERİ

Satılık Emsaller

1 Arı Emlak

Tel 0212 886 52 79

Yakın konumda bulunan E=1.25 sanayi imarlı olduğu belirtilen net 11.000 m² alanlı olarak pazarlanan, kotlu olduğu belirtilen arsa için 297.000.000.-TL fiyat istenilmektedir. Pazarlık payı bulunduğu belirtilmiştir.

SATILIK 11000 .-M² 297.000.000 .-TL 27.000 .-TL/M²

2 West Gayrimenkul

Tel 0212 352 43 43

Yakın konumda bulunan E=1.25 sanayi imarlı olduğu belirtilen net 7.093 m² alanlı olarak pazarlanan arsa için 195.000.000.-TL fiyat istenilmektedir. Pazarlık payı bulunduğu belirtilmiştir.

SATILIK 7093 .-M² 195.000.000 .-TL 27.492 .-TL/M²

3 Arı Emlak

Tel 0212 886 52 79

Yakın konumda bulunan E=1.25 sanayi imarlı olduğu belirtilen net 15.000 m² alanlı olarak pazarlanan, kotlu olduğu belirtilen arsa için 400.000.000.-TL fiyat istenilmektedir. Pazarlık payı bulunduğu belirtilmiştir.

SATILIK 15000 .-M² 400.000.000 .-TL 26.667 .-TL/M²

4 Arı Emlak

Tel 0212 886 52 79

Yakın konumda bulunan E=1.25 sanayi imarlı olduğu belirtilen net 2.900 m² alanlı olarak pazarlanan, kotlu olduğu belirtilen arsa için 74.000.000.-TL fiyat istenilmektedir. Pazarlık payı bulunduğu belirtilmiştir.

SATILIK 2900 .-M² 74.000.000 .-TL 25.517 .-TL/M²

5 Gold Emlak

Tel 0532 606 25 88

Yakın konumda bulunan E=1.25 sanayi imarlı olduğu belirtilen net 3.700 m² alanlı olarak pazarlanan, kotlu olduğu belirtilen arsa için 84.500.000.-TL fiyat istenilmektedir. Pazarlık payı bulunduğu belirtilmiştir.

SATILIK 3700 .-M² 84.500.000 .-TL 22.838 .-TL/M²

KİRALIK DEPO EMSALLERİ

6 Kuzeyport Emlak

Tel 0212 603 36 03

Yakın konumda bulunan 10.000 m² alanlı olarak pazarlanan H=12 metre olan depolama binası için 3.050.000.-TL/Ay kira istenilmektedir. Yeni bina olup pazarlık payı olduğu belirtilmiştir.

KİRALIK 10000 .-M² 3.050.000 .-TL 305 .-TL/M²

7 Remax Ekspres Emlak

Tel 0212 474 55 55

Yakın konumda bulunan 7.000 m² alanlı olarak pazarlanan H=5,50 metre olan depolama binası için 1.500.000.-TL/Ay kira istenilmektedir. Pazarlık payı olduğu belirtilmiştir. .

KİRALIK 7000 .-M² 1.500.000 .-TL 214 .-TL/M²

8 Deha Emlak

Tel 0532 607 88 84

Yakın konumda bulunan 3.500 m² alanlı olarak pazarlanan H=12 metre olan depolama binası için 750.000.-TL/Ay kira istenilmektedir. Pazarlık payı olduğu belirtilmiştir. .

KİRALIK 3500 .-M² 750.000 .-TL 214 .-TL/M²

9 Gold Emlak

Tel 0532 606 25 88

Yakın konumda bulunan 36.380 m² alanlı olarak pazarlanan H=12,50 metre olan depolama binası için 12.000.000.-TL/Ay kira istenilmektedir. Pazarlık payı olduğu belirtilmiştir. .

KİRALIK 36380 .-M² 12.000.000 .-TL 330 .-TL/M²

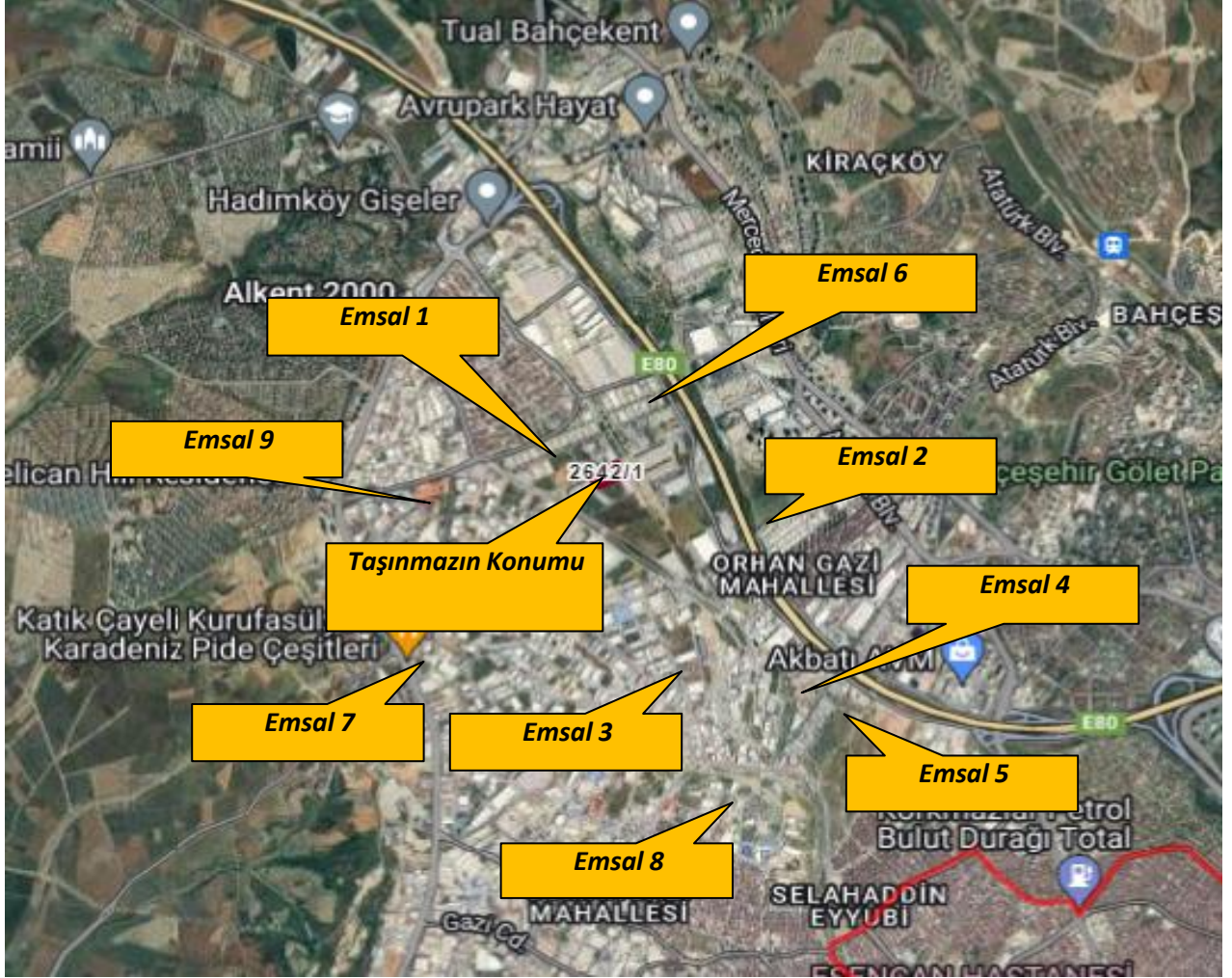

6.1.1 - Emsallerin Değerlendirilmesi

Bölgeden elde edilen emsallerin değerlendirilmesi yapılan taşınmazın özelliklerine bağlı olarak analizi yapılırken aşağıdaki bulunan karşılaştırma tablosu kullanılmıştır. Bu tablonun öncelikli amacı değerlendirme sırasında bölgeden edinilen emsallerin değerlendirilmesi yapılan taşınmaz/taşınmazlara göre durumlarını karşılaştırmaktır. Bu analizde emsal taşınmaz "iyi/küçük" olarak belirtilmişken (-) düzeltme, "kötü/büyük" olarak belirtilmişken (+) düzeltme yapılmaktadır. Emsallerin her birinin taşınmazlara göre farklılıkları olacağından bu oranlarda da farklılıklar oluşabilmektedir. Düzenlenmiş olan karşılaştırma tablosundaki oranların karşılıkları aşağıdaki tabloda gösterilmiştir. Örneğin, emsal taşınmazın alanı değerlendirilmesi yapılan taşınmazın alanından daha büyük ise alana ilişkin yapılacak düzeltme (+) yönde olmaktadır. Düzeltme oranı öngörülürken de yine alan özellikleri karşılaştırılmış ve mesleki deneyimler, şirketimizdeki diğer veriler, sektör araştırmaları ve elde edilen tüm veriler sonucu oluşan tüm unsurlar dikkate alınarak düzeltme oranı takdirinde bulunmaktadır.

| | | ORAN ARALIĞI |
|-----------|------------|---------------|
| ÇOK KÖTÜ | ÇOK BÜYÜK | 20% üzeri |
| KÖTÜ | BÜYÜK | 11% - 20% |
| ORTA KÖTÜ | ORTA BÜYÜK | 1% - 10% |
| BENZER | BENZER | 0% |
| ORTA İYİ | ORTA KÜÇÜK | -10% - (-1%) |
| İYİ | KÜÇÜK | -20% - (-11%) |
| ÇOK İYİ | ÇOK KÜÇÜK | -20% üzeri |

| KARŞILAŞTIRMA TABLOSU (ARSA - 2642 ADA 1 PARSEL) | | | | | | |
|--|-------------------------------|--|--|--|---------------------------------------|---------------------------------------|
| BİLGİ | DEĞERLEME KONUSU TAŞINMAZ | EMSAL (1) | EMSAL (2) | EMSAL (3) | EMSAL (4) | EMSAL (5) |
| SATIŞ FİYATI SATIŞ TARİHİ ZAMAN DÜZELTMESİ | | 297.000.000 SATILIK BENZER 0% | 195.000.000 SATILIK BENZER 0% | 400.000.000 SATILIK BENZER 0% | 74.000.000 SATILIK BENZER 0% | 84.500.000 SATILIK BENZER 0% |
| ALAN BİRİM M ² DEĞERİ ALANA İLİŞKİN DÜZELTME | 20.617,53 | 11.000 27.000 ORTA KÜÇÜK -8% | 7.093 27.492 ORTA KÜÇÜK -10% | 15.000 26.667 ORTA KÜÇÜK -5% | 2.900 25.517 KÜÇÜK -15% | 3.700 22.838 KÜÇÜK -15% |
| LEJANTİ LEJANTINA İLİŞKİN DÜZELTME | SANAYİ | SANAYİ BENZER 0% | SANAYİ BENZER 0% | SANAYİ BENZER 0% | SANAYİ BENZER 0% | SANAYİ BENZER 0% |
| İMAR DURUMU İMAR DURUMUNA İLİŞKİN DÜZELTME | E=1.50 | E=1.25 ORTA KÖTÜ 10% | E=1.25 ORTA KÖTÜ 10% | E=1.25 ORTA KÖTÜ 10% | E=1.25 ORTA KÖTÜ 10% | E=1.25 ORTA KÖTÜ 10% |
| KONUM KONUMA İLİŞKİN DÜZELTME | | BENZER 0% | ORTA KÖTÜ 10% | ORTA KÖTÜ 10% | ORTA KÖTÜ 10% | ORTA KÖTÜ 10% |
| DİĞER BİLGİLER DİĞER BİLGİLERE İLİŞKİN DÜZELTME | ÜZERİNDE YAPI MEVCUTTUR | BOŞ ARSA ORTA İYİ -5% | BOŞ ARSA ORTA İYİ -5% | BOŞ ARSA ORTA İYİ -5% | BOŞ ARSA ORTA İYİ -5% | BOŞ ARSA ORTA İYİ -5% |
| PAZARLAMA PAYINA İLİŞKİN DÜZELTME | | -8% | -8% | -8% | -7% | -5% |
| TOPLAM DÜZELTME | | -11% | -3% | 2% | -7% | -5% |
| DÜZELTİLMİŞ DEĞER | 24660 | 24.030 | 26.667 | 27.200 | 23.731 | 21.696 |

Değerleme konusu taşınmaz depolama binası nitelikli olup, benzer nitelikteki sanayi-depolama imarlı arsa değerleri hesaplanmak suretiyle taşınmazların olumlu/olumsuz özellikleri karşılaştırılarak yukarıdaki emsal karşılaştırma tablosu hazırlanmıştır. Taşınmazın arsa değeri için bölgedeki arsa emsalleri incelenmiş olup, sanayi-depolama imarlı parseller için konum ve alanına bağlı olarak 20.000.-TL/m² - 27.000.-TL/m² aralığında metrekare birim fiyatı istendiği gözlemlenmiştir. Emsal düzeltme tablosuna göre 2642 ada 1 parselin, arsanın birim m² değerinin 24660 TL/m² olduğu tahmin ve takdir edilmiştir.

| TAŞINMAZIN ARSASININ DEĞER TABLOSU (1/1 HİSSESİ'NİN) | | | | |
|--|-----------|-------------------------|-----------------------------|------------------------|
| Ada No | Parsel No | Alanı (m ²) | Birim m ² Değeri | Parselin Değeri (-.TL) |
| 2642 | 1 | 20.617,53 | 24.660 | 508.428.289,80 |
| PARSELİN YUVARLATILMIŞ DEĞERİ (-.TL) | | | | 508.428.000,00 |

6.2 - Yeniden İnşa Etme (İkame) Maliyeti Yaklaşımı

Bu takdire bağlı olarak elde edilen arsa değerinin üzerine, yapıların amortisman tutarlarının düşülmesi sureti ile elde edilen değer ilave edilmesi ile parsel üzerindeki yapılarla birlikte toplam değere ulaşılmıştır.

Farklı resmi kurumlarca açıklanan çeşitli yapı birim maliyetleri bulunmaktadır. Ancak bu yapı birim maliyetleri yapılacak inşaatlar için genel ve yaklaşık olarak belirlenen rakamlar olup, bu birim değerler dikkate alındığında iki farklı bölgede, farklı özelliklerdeki ancak aynı yapı sınıfındaki iki yapının bina maliyetleri aynı çıkabilmektedir. Oysaki inşaatın yapılacağı bölge, kat yüksekliği, kat adedi, dış duvar tipi, bodrum katın olup olmaması gibi daha birçok değişkenler bina maliyetini önemli derecede etkileyebilmektedir. Ayrıca inşaat maliyetlerinin döviz kuruna endekli olması ve döviz kurundaki ani dalgalanmalar nedeni ile piyasa koşullarının kurumlarca belirli dönemlerde belirlenen yapı birim maliyetlerinden çok farklı olduğu görülmektedir. Lojistik sektörünün özellikle pandemi dönemi sonrası depolama ihtiyacının artması ve bu talebe paralel olarak, büyük firmalar için üretilen lojistik depoları için maliyetlerin de arttığı bilinmektedir. Tüm bu hususlar dikkate alındığında, yapılan piyasa araştırmalarında güncel lojistik bina maliyetleri dikkate alınarak, amortisman da düşülerek aşağıdaki gibi öngörülmüştür.

Ayrıca değer arttırıcı unsurlar (Girişimci Karı, Saha Betonu, Beton Duvar, Demir Profil, Geliştirme Maliyeti v.b.) arsa+ bina maliyetine de eklenmiştir.

| TAŞINMAZIN YASAL DURUM DEĞERİ | | | | |
|---|----------------------------------|----------|--------------------------------|-----------------------------|
| Arsa Değeri | 24.660 .-TL/M² | X | 20.617,53 M² | = 508.428.000 .-TL |
| Yapı Değeri - Depo | 18.000 .-TL/M² | X | 41.865,06 M² | = 753.571.080 .-TL |
| Değer Arttırıcı Unsurlar (Girişimci Karı Saha Betonu , Beton Duvar , Demir Profil, Geliştirme Maliyeti v.b.) | | | | = 189.299.862 .-TL |
| TOPLAM | | | | = 1.451.298.942 .-TL |
| TAŞINMAZIN (DÜZELTİLMİŞ) TOPLAM DEĞERİ | | | | = 1.452.000.000 .-TL |

6.3 - Gelir İndirgeme Yaklaşımı (Doğrudan Kapitalizasyon Yöntemi)

Gelir yönteminde bölgede hem satışta olup hem de kira getirisi bilgisine ulaşılabilen veri sayısının emsal verilere göre daha az olması, istenen satış rakamlarındaki pazarlık payı oranına bağlı olarak kira değeri aynı kalsa dahi kapitalizasyon oranının bu değişiklikten etkilenmesi yüksek olan bir oran olması, kısaca gelir yönteminde belirli ekonomik koşullar içerisinde tahmini rakamlar üzerinden bugünkü değere ulaşmaya çalışılması ve ekonomik koşulların her an değişebileceği ihtimali gözönünde bulundurularak taşınmazın değer takdirinde Gelir Yöntemi kullanılmamıştır.

6.4 - En Etkin ve Verimli Kullanım Analizi

Taşınmazın en etki ve verimli kullanımının hali hazırdaki gibi ve mevcut şekildeki gibi depo olarak kullanılması olacağı kanaatine varılmıştır.

6.5 - Verilerin Değerlendirilmesi

■ Pazar Yaklaşımı Yöntemine Göre Taşınmazın Değeri;

| | |
|-------------------------------|----------------|
| TAŞINMAZIN ARSA DEĞERİ (-.TL) | 508.428.000 TL |
|-------------------------------|----------------|

■ Yeniden İnşa Etme Yaklaşımı Yöntemine Göre Taşınmazın Değeri;

| | |
|--------------------------|------------------|
| TAŞINMAZIN DEĞERİ (-.TL) | 1.452.000.000 TL |
|--------------------------|------------------|

6.5.1 - Farklı Değerleme Metotlarının ve Analiz Sonuçlarının Uyumlaştırılması ve Bu Amaçla İzlenen Yöntemin ve Nedenlerinin Açıklaması

Sermaye Piyasası Kurulu'nun 01.02.2017 tarih Seri III-62.1 sayılı "Sermaye Piyasasında Değerleme Standartları Hakkında Tebliğ"i doğrultusunda Uluslararası Değerleme Standartları UDS 105 Değerleme Yaklaşımı ve Yöntemleri Madde 10.4'e göre "Değerleme çalışmasında yer alan bilgiler ve şartlar dikkate alındığında, özellikle tek bir yöntemin doğruluğuna ve güvenilirliğine yüksek seviyede itimat duyulduğu hallerde, değerlemeyi gerçekleştirenlerin bir varlığın değerlemesi için birden fazla değerlendirme yöntemi kullanması gerekmez." denmektedir.

Değerleme konusu taşınmazların değer tespiti yapılırken pazar yaklaşımı ve yeniden inşa etme maliyeti yaklaşımı yöntemi kullanılmıştır.

Gelir yönteminde belirli ekonomik koşullar içerisinde tahmini rakamlar üzerinden bugünkü değere ulaşılmaktadır. Gelir yönteminde belirli ekonomik koşullar içerisinde tahmini rakamlar üzerinden bugünkü değere ulaşılmaya çalışılması, ekonomik koşulların her an değişebileceği ihtimali gözönünde bulundurularak bu yöntem kullanılmamıştır.

6.5.2 - Müşterek veya Bölünmüş Kısımların Değerleme Analizi

Ana gayrimenkul üzerinde kat irtifakı/mülkiyeti kurulmamış olup, cins değişikliği yapılmıştır. Parsel üzerindeki yapıların tamamı dikkate alınarak taşınmazların tamamı için toplam değer takdir edilmiştir.

6.5.3 - Hasılat Paylaşımı veya Kat Karşılığı Yöntemi ile Yapılacak Projelerde, Emsal Pay Oranları

Değerleme konusu taşınmaz için düzenlenmiş herhangi bir hasılat paylaşımı veya kat karşılığı sözleşmesi tarafımıza ibraz edilmemiş olup, değerlemede hasılat veya kat karşılığı yöntemi kullanılmamıştır.

6.5.4 - Gayrimenkul ve Buna Bağlı Hakların Hukuki Durumunun Analizi

Değerleme çalışması kapsamında yapılan incelemelerde, taşınmazın tamamı dikkate alındığında hukuki durumlarında risk oluşturabilecek herhangi bir kayda rastlanmamıştır

Yasal Gereklilerin Yerine Getirilip Getirilmediği ve Mevzuat Uyarınca Alınması

6.5.5 - Gereken İzin ve Belgelerin Tam ve Eksiksiz Olarak Mevcut Olup Olmadığı Hakkında Görüş

Yapılan incelemeye göre parsel üzerinde bulunan yapıya ilişkin; bila tarihli onaylı mimari proje, 10.01.2017 tarihli yeni yapı ruhsatı, 05.03.2018 tarihli yapı kullanma izin belgesi mevcuttur. Taşınmaz, iskanlı olup parsel üzerinde cins değişikliği yapılmış ve yasal süreçlerini tamamlamıştır. Mevcut halde de parsel üzerindeki yapının projesi ile uyumlu olduğu gözlemlenmiştir.

6.5.6 - Kira Değeri Analizi

Taşınmaz için kira emsalleri araştırılmış olup bölgedeki depolama yapıları emsalleri incelenmiştir. Emsal karşılaştırmada bu durum da dikkate alınmış olup taşınmaz için aylık kira birim değerleri aşağıdaki gibi öngörülmüştür.

| Toplam Alanı (m ²) | m ² Birim Kira Değeri (TL/AY/m ²) | Aylık Kira Değeri (TL) | Yıllık Kira Değeri (TL) |
|--------------------------------|--|------------------------|-------------------------|
| 41.865,06 | 200,00 | 8.373.000,00 | 100.476.000,00 |
| TOPLAM | | 8.373.000,00 | 100.476.000,00 |

Değerleme Konusu Arsa veya Arazi İse, Alımından İtibaren Beş Yıl Geçmesine

6.5.7 - Rağmen Üzerinde Proje Geliştirilmesine Yönelik Herhangi Bir Tasarrufta Bulunup Bulunulmadığına Dair Bilgi

Parsel üzerinde yapı bulunmaktadır.

Değerleme Konusu Üst Hakkı veya Devremülk İse, Hakkı ve Devre Mülk Hakkının

6.5.8 - Devredilebilmesine İlişkin Olarak Bu Hakların Doğrudan Sözleşmelere Özel Kanun Hükümlerinden Kaynaklananlar Hariç Herhangi Bir Sınırlama Olup Olmadığı Hakkında Bilgi

Değerleme konusu taşınmaz bu kapsam dışındadır.

6.5.9 - Değerlemesi Yapılan Gayrimenkulün, Gayrimenkul Projesinin veya Gayrimenkule Bağlı Hak ve Faydaların, Gayrimenkul Yatırım Ortaklıkları Portföyüne Alınmasında Sermaye Piyasası Mevzuatı Çerçevesinde, Bir Engel Olup Olmadığı Hakkında Görüş İle Gayrimenkullerin Tapudaki Niteliğinin, Fiili Kullanım Şeklinin Ve Portföye Dâhil Edilme Niteliğinin Birbiriyle Uyumlu Olup Olmadığı Hakkında Görüş

Rapora konu taşınmazların Takyidat Bilgileri ve Gayrimenkulün Hukuki Analizi, İmar Bilgileri ve Gayrimenkulün Hukuki Analizi, Taşınmazın Mevcut ve Yasal Durumuna İlişkin Görüş başlıklarında açıklanan incelemelerde aşağıdaki sonuçlara ulaşılmıştır.

İmar bilgilerinde yapılan incelemede;

Tebliğin 22-1-b maddesinde "Portföylerine alınacak her türlü bina ve benzeri yapılara ilişkin olarak yapı kullanma izninin alınmış ve kat mülkiyetinin tesis edilmiş olması zorunludur. Ancak, mülkiyeti tek başına ya da başka kişilerle birlikte ortaklığa ait olan otel, alışveriş merkezi, iş merkezi, hastane, ticari depo, fabrika, ofis binası ve şube gibi yapıların, tamamının veya bölümlerinin yalnızca kira geliri elde etme amacıyla kullanılması halinde, anılan yapıya ilişkin olarak yapı kullanma izninin alınması ve tapu senedinde belirtilen niteliğinin taşınmazın mevcut durumuna uygun olması yeterli kabul edilir. Ayrıca, 3/5/1985 tarihli ve 3194 sayılı İmar Kanununun geçici 16 ncı maddesi kapsamında yapı kayıt belgesi alınmış olması, bu fıkrada yer alan yapı kullanma izninin alınmış olması şartının yerine getirilmesi için yeterli kabul edilir." denilmektedir.

Taşınmaz için ruhsat ve iskan belgesi alınmış, cins değişikliği yapılmıştır. Sermaye Piyasası Kurulu' nun Gayrimenkul Yatırım Ortaklıklarına İlişkin Esaslar Tebliğine istinaden Gayrimenkul Yatırım Ortaklığı portföyünde "BİNA" başlığı altında bulunmasında herhangi bir engel bulunmayacağı düşünülmektedir.

Mülkiyet bilgilerinde yapılan incelemede ise;

Tebliğin 22-1-c maddesinde "Portföylerine ancak üzerinde ipotek bulunmayan veya gayrimenkulün değerini doğrudan ve önemli ölçüde etkileyecek nitelikte herhangi bir takyidat şerhi olmayan gayrimenkuller ile gayrimenkule dayalı haklar dahil edilebilir. Bu hususta 30 uncu madde hükümleri saklıdır.", 22-1-j maddesinde ise "Herhangi bir şekilde, devredilebilmesi konusunda bir sınırlamaya tabi olan varlıklara ve haklara yatırım yapamazlar. Yüksek Planlama Kurulundan izin alınması şartı bu hüküm kapsamında devir kısıtı olarak değerlendirilmez." hükümleri yer almaktadır. Taşınmaza dair takyidat kayıtları incelendiğinde değerlemeye konusu taşınmaz üzerinde portföyde bulunmasını olumsuz etkileyecek herhangi bir takyidat bulunmadığı görülmüştür.

Bu nedenle taşınmazın Gayrimenkul Yatırım Ortaklığı portföyünde "BİNA" başlığı altında bulunmasında herhangi bir engel bulunmayacağı düşünülmektedir.

7 - SONUÇ

7.1 - Sorumlu Değerleme Uzmanının Sonuç Cümlesi

Değerleme uzmanının raporda belirttiği tüm analiz, çalışma ve hususlara katılıyorum.

7.2 - Nihai Değer Takdiri

Rapor konusu taşınmazın değerinin belirlenmesi aşamasında; yerinde yapılan incelemesi, konumu, çevrede yapılan piyasa araştırmaları, günümüz gayrimenkul piyasası koşulları dikkate alınmıştır.

Bu bilgiler doğrultusunda; rapor konusu taşınmazın

29.12.2023 tarihli toplam değeri için;

1.452.000.000 .-TL

(Bir Milyar Dört Yüz Elli İki Milyon TürkLirası)

Katma Değer Vergisi Dahil değeri için;

1.742.400.000 .-TL kıymet takdir edilmiştir.

Değerleme Uzmanı



Onur ÖZGÜR

Lisans No: 402402

- * Bu rapor inceleme yapıldığı tarihteki mevcut bulguları yansıtmaktadır.
- * Yazı ile belirtilen değere KDV (Katma Değer Vergisi) dahil değildir.
- * KDV oranları güncel mevzuat kapsamında dikkate alınmıştır.

- * Vergi Kanunlarının Katma Deger Vergisine ilişkin muafiyet, istisna ve vergi oranına ilişkin özel hükümleri dikkate alınmamıştır.

- * Bu rapor, talep eden kurum dışında başka bir kurum ya da kişi tarafından kullanılamaz.

Bu rapor, hiçbir koşulda talep eden kurum ve kişi dışında 3. şahıslara verilemez.

- * Değerleme kuruluşunun yazılı onayı olmaksızın herhangi bir şekilde raporun tamamen veya kısmen yayınlanması, raporun veya raporda yer alan değerlendirme rakamlarının ya da değerlendirme faaliyetinde bulunan personelin adlarının veya mesleki niteliklerinin referans verilmesi yasaktır.

Değerleme Uzmanı



Ş.Seda YÜCEL KARAGÖZ

Lisans No: 405453

Sorumlu Değerleme Uzmanı



Eren KURT

Lisans No: 402003