



**Emek Taşınmaz Değerleme
ve Danışmanlık A.Ş.**



DEĞERLEME RAPORU

REYSAŞ GAYRİMENKUL YATIRIM ORTAKLIĞI A.Ş.

KASTAMONU - TOSYA - YAVUZSELİM

1713 ADA - 11 PARSEL

ÜZERİNDE ÜST HAKKI BULUNAN ARSANIN ÇIPLAK MÜLKİYETİ

Bu değerleme raporu, Reysaş Gayrimenkul Yatırım Ortaklığı A.Ş.'nin istemi üzerine hazırlanmıştır. İlgilisi ve hazırlanış amacı dışında, Emek Taşınmaz Değerleme ve Danışmanlık A.Ş.'nin yazılı onayı alınmadan üçüncü kişiler tarafından kullanılamaz, çoğaltılamaz ve dağıtılamaz.



ÖZET BİLGİLER

Rapor No	REYS-202200067
Rapor Tarihi	23.12.2022
Değerleme Tarihi	20.12.2022
Rapor Türü	Değerleme Raporu
Raporu Hazırlayanlar	Mustafa TATARCIM - Değerleme Uzmanı
Sorumlu Değerleme Uzmanı	Fatih ÖZER
Dayanak Sözleşmenin Tarih ve Numarası	27.01.2022 / 05
Değerleme Raporu, SPK Formatında mıdır?	Evet

Taşınmazın Adresi	Yavuz Selim Mahallesi, Niyet Sokak, No: 1, Tosya/Kastamonu
Taşınmaz ID	122662518
Tapu Kayıt Bilgileri	Kastamonu İli, Tosya İlçesi, Yavuz Selim Mahallesi, 1713 Ada, 11 Parsel
Tapu Kütüğündeki Niteliği	Bir Katlı Çelik Konstrüksiyon Prefabrik Araç Muayene İstasyonu
Taşınmazın Parselinin Güncel İmar Durumu	Konut Dışı Kentsel Çalışma Alanı, KAKS: 0,50, Hmax: Serbest
Taşınmazın Güncel Kullanım Durumu	Araç Muayene Tesisi

Rapor Tarihine Göre Taşınmazın Çıplak Mülkiyetinin;	Yasal Durum Değeri	KDV Hariç	4.807.000.- TL
		KDV (% 18) Dahil	5.672.260.- TL
	Mevcut Durum Değeri	KDV Hariç	4.807.000.- TL
		KDV (% 18) Dahil	5.672.260.- TL

Bağımsızlık ve Uygunluk Açıklaması:

- ✓ Raporunda sunulan bulgular, değerlendirme uzmanının sahip olduğu bilgiler çerçevesinde doğrudur.
- ✓ Raporunda yer alan çözümleme ve sonuçlar, yalnızca belirtilen varsayımlar ve koşullarla sınırlıdır.
- ✓ Değerleme uzmanının, değerlendirme konusunu oluşturan taşınmaz ve değerlemeyi talep eden müşteri ile herhangi bir ilişkisi bulunmamaktadır.
- ✓ Değerleme hizmetinin ücreti, raporla ilgili herhangi bir koşula bağlı değildir.
- ✓ Değerleme hizmeti, SPK ve BDDK düzenlemelerinde, değerlendirme kuruluşları ve değerlendirme uzmanları için belirlenmiş ölçütler ve kurallar çerçevesinde gerçekleştirilmiştir.
- ✓ Değerleme uzmanı, bu değerlendirme için gerekli mesleki eğitim, bilgi ve deneyime sahiptir.
- ✓ Değerleme uzmanı, değerlendirme çalışması sırasında taşınmazı kişisel olarak görmüş ve incelemiştir.

BÖLÜM 1

DEĞERLEMENİN İLGİLİSİ VE KAPSAMI

1.1. Müşteriyi Tanıtıcı Bilgiler ve Adresi

Reysaş Gayrimenkul Yatırım Ortaklığı A.Ş. temelleri 1989 yılında Ankara’da atılmış Reysaş Taşımacılık ve Lojistik Ticaret A.Ş.’nin iştirakidir. Depoculuk alanında taşınmaz ve taşınmaz projelerine yatırım yapmak, geliştirmek ve bu yerleri uzun süreli kiralamak üzere, 03.09.2008 tarihinde kurulmuştur. 12.07.2010 tarihinde halka arz edilmiş olup hisseleri RYGYO koduyla Borsa İstanbul’da işlem görmektedir. Depo geliştirmeye odaklanmış Türkiye’nin ilk ve tek gayrimenkul yatırım ortaklığıdır.

Merkezi; “Küçük Çamlıca Mahallesi, Erkan Ocaklı Sokak, No: 11, Üsküdar/İstanbul” adresindedir.

1.2. Değerleme İsteminin Kapsamı ve Varsa Müşteri Tarafından Konulan Sınırlamalar

Kastamonu İli, Tosya İlçesi, Yavuz Selim Mahallesi, 1713 ada, 11 parsel sayılı, 5.960,68 m2 yüzölçümlü, tapu kütüğündeki niteliği “Bir Katlı Çelik Konstrüksiyon Prefabrik Araç Muayene İstasyonu” olan ve üzerinde “30 Yıl Süreli Üst (İnşaat) Hakkı” kurulu bulunan taşınmazın çıplak mülkiyetinin pazar değerinin belirlenmesi amacıyla Şirketimize değerlendirme isteminde bulunulmuştur. Bu istemde, müşteri tarafından konulan herhangi bir sınırlama yoktur.

1.3. Kullanılan Değer Tanımı ve Varsayımlar

Değerleme çalışmamızda, müşterinin de istemi doğrultusunda, değerlendirme konusu taşınmazların değeri, “Pazar Değeri” tanımı çerçevesinde belirlenmiştir.

Pazar Değeri: Uygun süreli bir beğendirme (*pazarlama*) çalışmasının ardından, birbirinden bağımsız, bilgili, tutarlı, iyi düşünceli ve istekli bir alıcı ile istekli bir satıcı arasında, bir zorlama olmaksızın ve alıcı ile satıcının pazar dışı etkenlerden etkilenmeyecekleri koşullar altında yapacakları anlaşma çerçevesinde, taşınmaz için karşılık el değiştirmesi gereken kestirimsel (*tahmini*) tutardır.

Pazar Değeri Tanımının Temel Varsayımları:

- ✓ Alıcı ve satıcı bilinçli davranmaktadırlar.
- ✓ Alıcı ve satıcı taşınmazla ilgili tüm konuları eksiksiz bilmektedirler.
- ✓ Taşınmazın satışı için uygun bir süre tanınmıştır.
- ✓ Ödeme, para olarak ya da benzeri biçimlerde yapılacaktır.
- ✓ Taşınmazın satın alınmasında gerekebilecek kaynak, piyasa faiz oranları üzerinden, kolaylıkla sağlanabilecektir.

Bir taşınmazın pazar değeri, onun yalın yapısal durumundan çok, pazarın varsaydığı yararlılıklarını gösterir; pazarın ortak algılama ve eylemlerini yansıtır. Pazar değeri tabanlı değerlemelerde, alım satım işlemlerinin gerçekleştiği pazarın, pazar dışı etkenlerce sınırlandırılmadığı varsayılır.

1.4. Değerleme Konusu Taşınmaz İçin Son Üç Yılda Yapmış Olduğumuz Değerlemeler

Bulunmamaktadır.

BÖLÜM 2

TAŞINMAZ İLE İLGİLİ BİLGİLER

2.1. Yer, Konum, Arazi ve Çevrenin Gelişim Özellikleri

Değerleme konusu taşınmaz; "Yavuz Selim Mahallesi, Niyet Sokak, No: 1, Tosya/Kastamonu" adresinde yer almaktadır. Taşınmaz, E-90 Karayolu üzerinden Ankara yönünde ilerlerken Böğürtlen Mahallesi Köprüsü'nü geçildikten sonra yaklaşık 750 m uzaklıkta, sağ tarafta yer almaktadır. Yakın çevrede; Tosya OSB Müdürlüğü, Tosya Sanayi Sitesi ve değişik büyüklükte dinlenme tesisi ve akaryakıt istasyonu ve ticari işletmeler bulunmaktadır.

Taşınmazın parseli, geometrik olarak bir köşesi kesik dikdörtgen biçimli olup topografik düz bir yapıdadır. Parselin güney sınırı Niyet Sokak'a yaklaşık 87 m cephelidir. Üzerinde Araç Muayene İstasyonu binası bulunmaktadır. Parsel, bölgedeki tüm altyapı hizmetlerinden yararlanmaktadır. Koordinatları; "41.0243, 34.0805" biçimindedir.

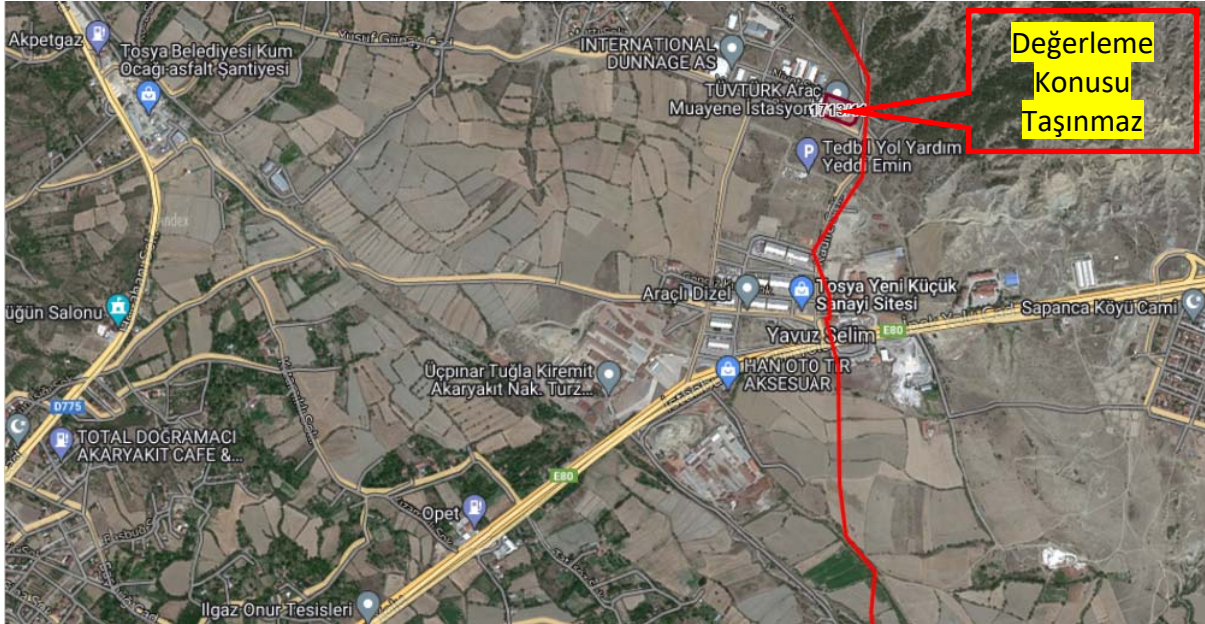

2.2. Tapu Bilgileri ve Kısıtlayıcı Kayıtlar

Tapu ve Kadastro Genel Müdürlüğü bilgi sisteminden alınan TAKBİS çıktısı ve Tosya Tapu Müdürlüğü'nde incelenen tapu kütüklerinde aşağıdaki kayıtların bulunduğu görülmüştür:

ÇIPLAK MÜLKİYET HAKKININ;			
İli	Kastamonu	Ada No	1713
İlçesi	Tosya	Parsel No	11
Mahallesi	Yavuz Selim	Yüzölçümü (m2)	5.960,68
Köyü	-	Yevmiye No	6567
Sokağı	-	Cilt No	8
Mevkii	-	Sayfa No	795
Pafta No	-	Tapu Tarihi	29.07.2022

Niteliği	Bir Katlı Çelik Konstrüksiyon Prefabrik Araç Muayene İstasyonu	
Sahibi	Adı, Soyad / Unvan	Pay Oranı
	Reysaş Gayrimenkul Yatırım Ortaklığı A.Ş.	Tam

İrtifak Hakları ve Gayrimenkul Mükellefiyetleri Bölümü:

- TÜVTÜRK Kuzey Taşıt Muayene İstasyonları Yapım ve İşletim A.Ş. lehine, sürekli ve bağımsız nitelikte 30 yıl süreli 4755 sahifede üst (inşaat) hakkı (18.06.2008 - 1746).

ÜST HAKKININ;			
İli	Kastamonu	Ada No	1713
İlçesi	Tosya	Parsel No	11
Mahallesi	Yavuz Selim	Yüzölçümü (m2)	5.960,68
Köyü	-	Yevmiye No	6567
Sokağı	-	Cilt No	48
Mevkii	-	Sayfa No	4749
Pafta No	-	Tapu Tarihi	29.07.2022
Niteliği	Sürekli ve Bağımsız Hak (30 Yıl Süreli Üst (İnşaat) Hakkı)		
Sahibi	Adı, Soyad / Unvan	Pay Oranı	
	TÜVTÜRK Kuzey Taşıt Muayene İstasyonları Yapım ve İşletim A.Ş.	Tam	

Üst (inşaat) hakkı, Reysaş Taşıt Muayene İstasyonları İşletim A.Ş. ile TÜVTÜRK arasında imzalanan Alt İşletim Sözleşmesi çerçevesinde kurulmuştur. Sürekli ve bağımsız nitelikteki üst (inşaat) hakkı tapu kütüğüne 18.06.2008 günü işlenmiş olup 30 yıl sürelidir. Alt İşletim Sözleşmesi çerçevesinde; Reysaş Taşıt Muayene İstasyonları İşletim A.Ş.'nin mülkiyetindeki arsa üzerinde TÜVTÜRK lehine 30 yıl süreli üst hakkı kurulmuş, arsa üzerine araç muayene istasyonu TÜVTÜRK tarafından yapılmış ve alt işletim sözleşmesi ile Reysaş Taşıt Muayene İstasyonları İşletim A.Ş.'ye teslim edilmiştir. Alt İşletim Sözleşmesi'nde, arsa sahibi Reysaş Taşıt Muayene İstasyonları İşletim A.Ş.'ye üst (inşaat) hakkı karşılığında TÜVTÜRK tarafından bedel ödenmesine yönelik bir düzenleme bulunmamaktadır. Alt İşletim Sözleşmesi'ne göre, arsa üzerindeki binalar ile araç muayene istasyonu teçhizatları TÜVTÜRK'ün mülkiyetindedir ve TÜVTÜRK bunları söküp götürme hakkına sahiptir. Üzerinde üst (inşaat) hakkı kurulmuş olan arsanın çıplak mülkiyeti 29.07.2022 günü Reysaş Taşıt Muayene İstasyonları İşletim A.Ş.'den Reysaş Gayrimenkul Yatırım Ortaklığı A.Ş.'ye devredilmiştir.

Bağımsız ve Sürekli Nitelikteki Üst Hakkı: Toplumsal ve özellikle de ekonomik gereksinimlerin zorlanmasından ötürü hukuksal düzenlemeler ve tapu kütüğüne yazım yoluyla oluşturulan ve taşınmaz niteliğini Medeni Kanun'dan alan üst hakkı, gerçekte kişi yararına yükümlleme (şahsi irtifak) hakkıdır.

Yersel yükümlleme (ayni irtifak) haklarından biri olarak üst hakkı; Medeni Kanun'un 826. maddesinden 836. maddesine kadar olan bölümde düzenlenmiş olup, hükümleri kısaca aşağıdaki gibidir:

Başkasının arazisinin altında ya da üstünde yapı yapmak ya da var olan yapıları yerinde tutmak hakkını veren bir yükümlleme (irtifak) hakkıdır. Bir yapının başlı başına kullanılmaya elverişli

bağımsız bölümleri üzerinde ayrıca üst hakkı kurulamaz. Ağaçlar ve ormanlar üst hakkına konu olamaz.

En az otuz yıl için kurulmuşsa, sürekli niteliktedir. Başkalarına aktarılabilmesi, mirasçılara geçebilmesi gibi konularda kısıtlamalar getirilmemişse, bağımsız niteliktedir. Sürekli ve bağımsız niteliği bulunan üst hakkı, hak sahibinin istemi üzerine, tapu kütüğünde ayrı bir sayfaya taşınmaz olarak yazılır. Üst hakkı sona erince yapılar, arazinin bütünüleyici parçası olur ve arazi sahibine kalırlar. Arazi sahibi, tersi kararlaştırılmış olmadıkça, kendisine kalan yapılar için üst hakkı sahibine bir ödeme yapmaz. Üst hakkı yüz yıldan daha çok bir süre için kurulamaz. Kurulmuş olan üst hakkı süresinin dörtte üçü dolduktan sonra, kurulması için öngörülen biçime uyularak ve resmi senet düzenlenerek, en çok yüz yıla değin yeni bir süre için, istenildiğinde süre uzatımı yapılabilir. Ancak, süre uzatımına ilişkin önceden yapılan tüm yüklenimler (taahhütler) geçersizdir.

Medeni Kanun'un 827. maddesinde, üst hakkının kurulmasına ilişkin resmi senette üst hakkının içeriği ve kapsamı, özellikle yapının konumu, biçimi, niteliği, boyutları, üst hakkının verilmiş amacı ve üzerinde yapı bulunmayan alandan yararlanmaya ilişkin konuların yer alacağı belirtilmiştir. Yasa'nın 830. maddesinde; "Taşınmaz sahibine kalan yapılar için üst hakkı sahibine ödenmesi kararlaştırılan tutarın ve bunun belirlenmiş yöntemi ile belirlenmiş bu borcun ortadan kalkmasına ve arazinin ilk durumuna getirilerek boşaltılmasına ilişkin anlaşmalar, üst hakkının kurulması için gerekli olan resmi biçime uygun yapılmalıdır ve bu konular tapu kütüğüne yazılabilir." denilmektedir.

2.3. İmar Durumu Bilgileri ve Yasal Belgeler

Tosya Belediyesi'nden alınan bilgiye göre, değerlendirme konusu taşınmazın parselinin güncel imar durumu; 1/1.000 ölçekli uygulama imar planı kapsamında, "Konut Dışı Kentsel Çalışma Alanı, KAKS: 0,50, Hmax: Serbest" biçimindedir.

Tosya Belediyesi'nde taşınmaza ilişkin, 37/PRJ-510/2008 onay sayılı mimari proje incelenmiş; 01.08.2008 gün ve 91 sayılı yapı ruhsatı ile 06.05.2009 gün ve 24 sayılı yapı kullanma izin belgesi görülmüştür.

06.05.2009 gün ve 24 sayılı yapı kullanma izin belgesi: 3-A yapı sınıfında, 1 kat (yol kotu üstü 1) ve toplam 383 m2 yapı inşaat alanı için verilmiştir.

Taşınmaza ilişkin yapı tatil tutanağı, encümen kararı vb. herhangi bir olumsuz bir belgeye rastlanılmamıştır.

2.4. Yapılaşma Bilgileri

2.4.1. Bitmiş Yapılaşma

Parsel üzerinde tek katlı (zemin kat) bina bulunmaktadır. Parselde, yapıların oturduğu alan dışında kalan yaklaşık 1.800 m2'lik bölüm saha betonu kaplıdır. Sınırlarında 285 m uzunluğunda çevre duvarı bulunmaktadır.

Araç Muayene İstasyonu: Mimari projesine göre; İdari Bölüm (~ 100 m2) ve Araç Muayene Bölümü (~ 283 m2) bulunmaktadır. Bina toplam 383 m2 yapı inşaat alanıdır.

Araç Muayene İstasyonu Binasının;

Yapı Tarzı	: Betonarme
Yapı Düzeni	: Ayrık
Yapı Sınıfı	: 3-A
Binanın Kat Sayısı	: 1
Yapı İnşaat Alanı (m2)	: 383
Yaşı	: 14
Elektrik	: Şebeke
Su	: Şebeke
Kanalizasyon	: Şebeke
Su Deposu	: Yok
Hidrofor	: Yok
Isıtma Sistemi	: Kombi
Jeneratör	: Var
Asansör	: Yok
Kapı ve Pencereler	: Seksiyonel
Yangın Tesisatı	: Var
Çatı	: Panel Sac
Dış Cephe	: Alüminyum Kaplama
Enerji Kimlik Belgesi ve Performans Sınıfı	: -
Manzarası	: Bulunmamaktadır
Park Yeri	: Var
Güvenlik	: Var
Deprem Bölgesi	: 1. Derece

Yerinde yapılan incelemede; taşınmazın genelinin araç muayene tesisi olarak kullanıldığı görülmüştür. Binanın dış cephesi alüminyum panel kaplı olup çatısı çelik konstrüksiyon üzeri paneldir. Binanın idari bölümde; müşteri karşılama alanı, mutfak, personel dinlenme odası, bay-bayan wc'leri bulunmaktadır. İdari bölümde çok amaçlı kullanılan bölümlerde zeminler seramik, duvarlar alçı sıva üzeri boyalıdır. Pencereler alüminyum doğramalıdır. Araç muayene amaçlı kullanılan bölümlerde zemin saha betonu kaplı, duvarlar sandviç panel kaplıdır.

2.4.2. Sürmekte Olan Yapılaşma

-

2.4.2.1. Sürmekte Olan Yapılaşmanın Yapı Denetimleri

-

2.4.3. Proje Aşamasındaki Yapılaşma

-

2.5. Yasal Olmayan Yapılaşma ve Buna İlişkin Yapılmış İşlemler ve Alınmış Kararlar

-

2.6. Riskli Yapı Kaydı

-

2.7. Taşınmazın Kira Değerini Etkileyen Olumlu ve Olumsuz Faktörler

2.7.1. Olumlu Faktörler

- Amacına uygun bir bölgede bulunması.

2.7.2. Olumsuz Faktörler

-

BÖLÜM 3

DEĞERLEME VE YÖNTEMLERİ

Taşınmazın değerlemesinde karşılaştırma (*emsal*) ve maliyet yöntemleri kullanılmıştır.

3.1. Karşılaştırma (*Emsal*) Yöntemi

3.1.1. Karşılaştırma (*Emsal*) Yöntemi Açıklaması

Bu yöntemde, değerlendirme konusu taşınmazın değeri, benzer nitelikli taşınmazlarla karşılaştırmalar (benzer konum, imar durumu, yüzölçümü, yapı sınıfı, yapı gereçleri, yapı yaşı, ulaşım, manzara vb.) yapılarak belirlenir. Bu yöntem, arsa ve arazi değerlerinin belirlenmesinde kullanılan başlıca yöntemdir.

3.1.2. Karşılaştırma (*Emsal*) Yönteminin Uygulanması

Arsa Değeri: Yapılan araştırmalarda, değerlemesi yapılan taşınmaz ile karşılaştırılabilir (*emsal*) nitelikte, "araç muayene istasyonu alanı" lejantlı satılık ya da yakın dönemde satılmış arsalar bulunmamıştır. Bu nedenle, değerlendirme konusu taşınmaza yakın bölgelerde yer alan arsalar araştırılmış ve emlak komisyoncuları ile görüşmeler yapılmıştır. Elde edilen bulgu ve bilgiler aşağıdadır.

- **Satılık Arsa (Atıf Öztoprakçı / 531 – 996 09 62):** Değerleme konusu taşınmaza oldukça yakın ve aynı caddeye cepheli, konut dışı kentsel çalışma alanı (KAKS: 0,50) imarlı Yavuzelim Mahallesi, 1731 ada 3 parsel sayılı, 2.035,01 m2 yüzölçümlü arsanın 1.554 m2'lik payı 1.380.000.- TL'den satılıktır. [*Metrekare satış fiyatı: 888.- TL*]
- **Satılık Arsa (Hayrettin Küpeli / 505 – 351 81 93):** Değerleme konusu taşınmaza yakın, Tosya Yeni Küçük Sanayi Sitesi'nde, küçük sanayi sitesi alanı imarlı, Yavuzselim Mahallesi, 1941 ada 4 parsel sayılı, 2.990,51 m2 yüzölçümlü arsanın 213,57 m2'lik payı 220.000.- TL'den satılıktır. [*Metrekare satış fiyatı: 1.030.- TL*]
- **Satılık Arsa (Keller Williams Nova / 533 – 814 04 00):** Değerleme konusu taşınmaza yakın bölgede, benzer konumda, ana cadde cepheli, konut + ticaret alanı imarlı, Cumhuriyet Mahallesi, 1786 ada 2 parsel sayılı, 449,34 m2 yüzölçümlü arsa 475.000.- TL'den satılıktır. [*Metrekare satış fiyatı: 1.057.- TL*]
- **Piyasa Araştırması (Eseroğlu Emlak / 532 – 793 32 33):** Yapılan görüşmede; değerlendirme konusu taşınmazla benzer konum ve imar durumuna sahip arsaların 850 – 900 TL/m2 aralığında satılabileceği bilgisi edinilmiştir. [*Ortalama metrekare satış fiyatı: 875.- TL*]

- **Piyasa Araştırması (Keller Williams Nova / 533 – 814 04 00):** Yapılan görüşmede; değerlendirme konusu taşınmazla benzer konum ve imar durumuna sahip arsaların 900.- TL/m² dolayında satılabileceği bilgisi edinilmiştir. [Metrekare satış fiyatı: 900.- TL]



Yukarıdaki bulgu ve bilgiler çerçevesinde, değerlendirme konusu taşınmazın arsa piyasa metrekare satış fiyatının yaklaşık 900.- TL olabileceği sonucuna ulaşılmıştır.

Üst Hakkı Değeri: Üst hakkı değerlemelerinde, arazi değerinden ne tutardaki bölümün üst hakkı değeri olarak belirleneceği önemli bir sorun olarak karşımıza çıkmaktadır. Bu konuda, eski 2762 sayılı Vakıflar Kanunu ile güncel 5737 sayılı Vakıflar Kanunu, 3194 sayılı İmar Kanunu ve 492 sayılı Harçlar Kanunu'nda başvurulabilecek kimi düzenlemeler bulunmaktadır.

Eski 2762 sayılı Vakıflar Kanunu'nun 27. maddesi, "mukataalı" ve "icareteynli" vakıflarda taviz bedelini; taşınmazın sürüm (rayiç), icra yoluyla satış ya da kamulaştırma değerinin yüzde yirmisi olarak belirlemiştir. Buna göre, çıplak mülkiyeti bir vakıfta bulunan arazinin süresiz yararlanma hakkını elinde bulunduran kişi, arazi için belirlenecek değer yüzde yirmisini Vakıflar Genel Müdürlüğü'ne ödemekle, çıplak mülkiyeti de kendi üzerine alabilecektir. Başka bir deyişle, arazi değerinden yüzde yirmisi çıplak mülkiyet hakkına, yüzde sekseni yararlanma hakkına verilmektedir. Güncel 5737 sayılı Vakıflar Kanunu'nun 18. maddesinde ise, vakıf taviz bedeli işlem günündeki taşınmaz (emlak) vergisi değerinin yüzde onu (% 10'u) olarak belirlenmiştir. Buna göre de, arazi değerinden yüzde onu çıplak mülkiyet hakkına, yüzde doksanı yararlanma hakkına verilmektedir.

3194 sayılı İmar Kanunu'nun "Örfü Belde, Paftos" başlıklı geçici 5. maddesinde de, çıplak mülkiyet hakkı için, arazinin son taşınmaz vergisi değerinin yüzde yirmisi oranında değer belirlenmiştir. Geriye kalan yüzde seksenlik değer, yararlanma hakkının karşılığıdır.

Yine 492 sayılı Harçlar Kanunu'nun 64. maddesinde; "Çıplak (kuru) mülkiyet ve yararlanma (intifa) haklarına ilişkin harçların belirlenmesinde, tapu yönetiminde yapılan işlemde belirlenen değer üçte biri çıplak mülkiyete, üçte ikisi de yararlanma hakkına ayrılır." denilmektedir.

Vakıf taşınmazları ile örfü belde ve paftoslar için, mirasçılara da geçen biçimdeki süresiz yararlanma haklarına karşın, Harçlar Kanunu'nda sözü edilen yararlanma (intifa) hakkı, en çok sahibinin yaşamı ile sınırlıdır. Bu nedenle, Harçlar Kanunu'nda yapılan belirleme çerçevesinde, belirli süreli üst hakkının değerini, arazi değerinin 2/3'ü olarak ele almak akılcı bir yaklaşım olarak görülmektedir. Üst hakkı bir kez de en çok yüz yıllık süre için kurulabildiğinden (MK. 836), söz konusu 2/3'lük değeri de yüz yıllık yararlanma hakkı süresinin karşılığı olarak görmek uygun olacaktır. Üst hakkı değerinin saptanabilmesi için öncelikle arazi değerinin belirlenmesi gereği açıktır.

Üst (inşaat) hakkı, Reysaş Taşıt Muayene İstasyonları İşletim A.Ş. ile TÜVTÜRK arasında imzalanan Alt İşletim Sözleşmesi çerçevesinde kurulmuştur. Alt İşletim Sözleşmesi'nde, arsa sahibi Reysaş Taşıt Muayene İstasyonları İşletim A.Ş.'ye üst (inşaat) hakkı karşılığında TÜVTÜRK tarafından bedel ödenmesine yönelik bir düzenleme bulunmamaktadır. Alt İşletim Sözleşmesi'ne göre, arsa üzerindeki binalar ile araç muayene istasyonu teçhizatları TÜVTÜRK'ün mülkiyetindedir ve TÜVTÜRK bunları söküp götürme hakkına sahiptir. Üzerinde üst (inşaat) hakkı kurulmuş olan arsanın çıplak mülkiyeti 29.07.2022 günü Reysaş Taşıt Muayene İstasyonları İşletim A.Ş.'den Reysaş Gayrimenkul Yatırım Ortaklığı A.Ş.'ye devredilmiştir.

Çıplak mülkiyet + yararlanma hakkından oluşan taşınmazın arsasının değeri; (5.960,68 m2 x 900.- TL) = ~ 5.365.000.- TL'dir.

Süresi 17.06.2038 günü sona erecek olan ve geriye yaklaşık 15,6 yıllık süresi kalan üst hakkının (**yararlanma hakkının**) değeri; (5.365.000.- TL x (2/3) x (15,6/100)) = ~ **558.000.- TL** olacaktır.

Taşınmazın arsasının **çıplak mülkiyet** değeri de; (5.365.000.- TL – 558.000.- TL) = **4.807.000.- TL** olacaktır.

3.2. Maliyet Yöntemi

3.2.1. Maliyet Yöntemi Açıklaması

Maliyet yöntemi; ekonominin ana kavramlarından olan yerine koyma (*ikame*) ilkesinden yola çıkarak, taşınmazın değerlendirme günündeki maliyet tutarına ulaşmayı amaçlar. Taşınmaz; arsa, yapı ve özel işletme donatıları olarak bileşenlere ayrılır. Arsa ya da arazi değeri, genellikle karşılaştırma (*emsal*) yöntemiyle ve ayrıca belirlenir. Belirlenen yapı maliyetinden yapı yıpranma payı (*amortisman*) tutarı düşülür ve elde edilen tutara arsa ya da arazi için belirlenen değer eklenerek taşınmazın değerine ulaşılır. Bu yöntem, gereksinimlere yönelik ve kendine özgü yapılaşma farklılıkları taşıyan sanayi, depolama, eğitim, sağlık yapılarında özellikle kullanılır.

3.2.2. Maliyet Yönteminin Uygulanması

Taşınmazın yapılı değeri ve yalnızca üst (inşaat) hakkının yapılı değeri ayrı ayrı hesaplanmıştır.

3.2.2.1. Taşınmazın Yapılı Değeri

Değerleme konusu taşınmazın yapı ve tesis değerinin saptanabilmesi için maliyet yönteminin uygulanmasında, Çevre ve Şehircilik Bakanlığı birim maliyet fiyatları ile 1319 sayılı Emlak

Vergisi Kanunu'na dayanılarak çıkarılıp, 15.03.1972 tarih ve 14129 sayılı Resmi Gazete'de yayımlanan Emlak Vergisine Matrah Olacak Vergi Değerlerinin Takdirine İlişkin Tüzük'te yer alan ve sonradan yapılan değişiklikleri 02.12.1982 tarih ve 17886 sayılı Resmi Gazete'de yayımlanan "Aşınma Paylarına İlişkin Oranları Gösteren Cetvel" kullanılmıştır.

Yapı	Yapı Sınıfı	Alan (m2)	Yapım Yılı	Yaş	Metrekare Maliyeti (TL)	Maliyet Bedeli (TL)	Yıpranma Oranı	Yıpranma Payı Tutarı (TL)	Yıpranmalı Maliyet Bedeli (TL)
Bina	3-B	383	2008	14	4.650	1.780.950	% 15,00	267.143	1.513.808
Çevre Düzenlemesi	1-A	1.800	2008	14	650	1.170.000	% 20,00	234.000	936.000
						2.950.950		501.143	2.449.808

Taşınmazın Yapılı Değeri: Karşılaştırma (emsal) yöntemiyle ulaşılan yaklaşık 5.365.000.- TL'lik arsa değeri ve maliyet yöntemine göre bulunan yaklaşık 2.450.000.- TL yapı değerinin toplamından yaklaşık **7.815.000.- TL** değere ulaşılmaktadır.

3.2.2.2. Üst (İnşaat) Hakkının Yapılı Değeri

Değerleme konusu taşınmazın yapı ve tesis değerinin saptanabilmesi için maliyet yönteminin uygulanmasında, Çevre ve Şehircilik Bakanlığı birim maliyet fiyatları ile 1319 sayılı Emlak Vergisi Kanunu'na dayanılarak çıkarılıp, 15.03.1972 tarih ve 14129 sayılı Resmi Gazete'de yayımlanan Emlak Vergisine Matrah Olacak Vergi Değerlerinin Takdirine İlişkin Tüzük'te yer alan ve sonradan yapılan değişiklikleri 02.12.1982 tarih ve 17886 sayılı Resmi Gazete'de yayımlanan "Aşınma Paylarına İlişkin Oranları Gösteren Cetvel" kullanılmıştır.

Yapı	Yapı Sınıfı	Alan (m2)	Yapım Yılı	Yaş	Metrekare Maliyeti (TL)	Maliyet Bedeli (TL)	Yıpranma Oranı	Yıpranma Payı Tutarı (TL)	Yıpranmalı Maliyet Bedeli (TL)
Bina	3-B	383	2008	14	4.650	1.780.950	% 15,00	267.143	1.513.808
Çevre Düzenlemesi	1-A	1.800	2008	14	650	1.170.000	% 20,00	234.000	936.000
						2.950.950		501.143	2.449.808

Üst Hakkı ve Yapı Değeri: Karşılaştırma (emsal) yöntemiyle ulaşılan yaklaşık 558.000.- TL'lik üst hakkı arsa değeri ve maliyet yöntemine göre bulunan yaklaşık 2.450.000.-TL yapı değerinin toplamından yaklaşık **3.008.000.- TL** değere ulaşılmaktadır.

3.3. Gelir Yöntemleri

Gelir yöntemlerinde bir taşınmazın değeri, doğrudan o taşınmazın sağlayacağı gelirler ile ilişkilendirilmektedir. Gelir yöntemleri, genel olarak gelir getiren ya da gelir getirme yeteneği olan taşınmazların değerlendirilmesinde kullanılırlar.

Güncel imar planına göre üzerindeki yapılaşma yoğunluğunun oldukça düşük ve elde edilebilecek geliri göstermekte oldukça yetersiz kalacak olması dolayısıyla, taşınmaz için gelir yöntemleri uygulanamamıştır.

3.4. Taşınmazın Kira Değeri

Güncel ekonomik koşullar ve değeri göz önüne alınarak, taşınmazın yalnızca arsası için aylık 16.750.- TL ve çıplak mülkiyeti için de aylık 15.000.- TL dolayında kira değeri uygundur.

3.5. Ortak ve Bölünmüş Alanların Değere Etkisi

Ortak kullanılan ya da belli taşınmaza özgülenmiş alanlar söz konusu değildir.

3.6. Taşınmazın Sigorta Değeri

Yıpranmasız yapı yaklaşık birim maliyetleri ve yapı inşaat alanları üzerinden, parsel üzerinde yer alan yapıların sigorta değerleri aşağıdaki tabloda gösterilmiştir.

Yapılar	Yapı Sınıfı	Alan (m2)	Metrekare Maliyeti (TL)	Sigorta Değeri (TL)
Araç Muayene İstasyonu	3-A	383	4.650	1.780.950

BÖLÜM 4

ÇÖZÜMLEME SONUÇLARININ DEĞERLENDİRİLMESİ

4.1. Değerleme İşlemini Olumsuz Yönde Etkileyen/Sınırlayan Etmenler

Değerleme işlemi sırasında değerlemeyi olumsuz yönde etkileyen ya da sınırlayan etmenler söz konusu olmamıştır.

4.2. En Etkin ve Verimli Kullanım Çözümlemesi

Sürekli kullanım ilkesinin sonucu olarak ortaya çıkmış bir kavram ve değerlendirme (*analiz*) türüdür. Arazi kalıcı bir varlıktır ve taşınmazlığı nedeniyle tüm arazi parçalarının özgün birer durumları vardır. Arazinin kalıcılığı ve kendine özgü özellikleri onun en etkin ve verimli kullanımını belirler. Bir arazi parçası, kendisinde ya da üzerindeki yapılarda iyileştirmeler yapıldıkça değer değiştirir. Arazinin bir başına değeri ile iyileştirilmiş durumdaki değeri arasındaki ayırt (*fark*), en etkin ve verimli kullanım durumu ile açıklanabilir.

En etkin ve verimli kullanım şöyle tanımlanır:

- Yasal düzenlemelere uygun,
- Boyut ve biçim (*fiziksel*) olarak olanaklı,
- Finansal açıdan gerçekleştirilebilir

ve deęerlemesi yapılan taşınmazı en yüksek deęerine ulařtıran, en akılcı ve en geręekçi kullanım biçimidir.

Yasal düzenlemelere uygun olmayan ya da boyut ve biçim açısından olanaklı olmayan kullanım, en etkin ve verimli kullanım biçimi olamaz. Çözömlerler sonucunda, yasal düzenlemelere uygun, boyut ve biçim açısından olanaklı birden çok akılcı kullanım biçimi olduęu belirlenebilir. Bu durumda, birden çok akılcı ve geręekçi kullanım seçeneęi için finansal geręekleştirilebilirlik (*fizibilite*) çalışması yapılır. Öteki sınamaların yanı sıra, finansal geręekleştirilebilirlik sınamasında da en iyi deęeri veren seçenek, en etkin ve verimli kullanım biçimi olarak belirlenir.

Bu çerçevede, deęerleme konusu taşınmazın parselinin “konut dıřı kentsel çalışma alanı” olarak kullanımının en etkin ve verimli kullanımı saęladıęı kanısındayız.

4.3. Son Üç Yıllık Dönemde Hukuksal Durumda Oluřan Deęişimler

Deęerleme konusu taşınmazın; yüzölçümü, mülkiyet, nitelik, imar ve yapılaşma durumunun son üç yıl içerisinde deęişmedięi anlaşılmaktadır.

4.4. Yasal Gereker, İzin ve Belgelerle İlgili Açıklama

Deęerleme konusu taşınmazın parselinin yapılanması, imar planıyla uyumludur.

Taşınmazın parselinin yapılanması mimari proje, yapı ruhsatları ve yapı kullanma izin belgesine uygundur. Taşınmaza ilişkin yapı tatil tutanaęı vb. olumsuz herhangi bir belgeye rastlanılmamıştır.

4.5. Yasal Olmayan Yapılaşma ve Ruhsata Bağlanabilme Durumu

Yasal olmayan yapılaşma söz konusu deęildir.

4.6. Deęerleme Konusu Taşınmazın Yapılařtırılması İle İlgili Giriřimler

Yukarıdaki “2.3. İmar Durumu Bilgileri ve Yasal Belgeler” başlıęı altındaki yer verilenler dışında, deęerleme konusu taşınmazın yeniden yapılařtırılmasına yönelik düzenlenmiř yeni ya da ek bir onaylı mimari proje ve yapı ruhsatı bulunmamaktadır.

4.7. Raporda Yer Verilemeyen Asgari Bilgilerle İlgili Açıklama

Raporda yer verilmeyen bilgi bulunmamaktadır.

4.8. Bağlı Haklar İle Tapu Kütüęündeki Öteki Kayıtların Taşınmaz Deęerine Etkisi

Taşınmazın çıplak mülkiyetinin tapu kütüęünde;

- İrtifak Hakları ve Gayrimenkul Mükellefiyetleri Bölümü’nde; “TÜVTÜRK Kuzey Tařıt Muayene İstasyonları Yapım ve İşletim A.Ş. lehine, 30 yıl süreli üst (inşaat) hakkı” kaydı yer almaktadır. Söz konusu kayıt; taşınmazın çıplak mülkiyet deęerine olumlu ya da olumsuz bir etkide bulunmamakta olup devredilebilmesine de engel deęildir.

Deęerlemenin konusu, üzerinde 30 yıllık bağımsız ve sürekli üst hakkı kurulu bulunan taşınmazın çıplak mülkiyetidir. Üst hakkı ve bu üst hakkına dayanılarak yapılmıř araç muayene istasyonu yapısının deęeri ise; 3.008.000.- TL olarak belirlenmiř olup “Deęerleme ve

Yöntemleri” bölümündeki “3.2.2. Üst (İnşaat) Hakkının Yapılı Değeri” başlığı altında açıklanmıştır. Üst hakkı üzerinde ise, irtifak hakkı niteliğinde ayrıca bir hak bulunmamaktadır.

4.9. Üst Hakkının Devri

Tapu kütüğünde ayrı bir sayfaya; “Sürekli ve Bağımsız Hak (30 Yıl Süreli Üst (İnşaat) Hakkı)” olarak, 18.06.2008 gün ve 1746 yevmiye numarası ile kaydedilen üst hakkının üçüncü kişilere devrine bir engel bulunmamaktadır. Taraflarından birinin TÜVTÜRK Kuzey Taşıt Muayene İstasyonları Yapım ve İşletim A.Ş. olması nedeniyle, üst hakkı sözleşmesi bu rapor ekine konulamamıştır.

4.10. Gayrimenkul Yatırım Ortaklıkları Portföyünde Bulunabilirlik

Taşınmazın çıplak mülkiyetinin tapu kütüğündeki niteliği “Bir Katlı Çelik Konstrüksiyon Prefabrik Araç Muayene İstasyonu” olup yapılanmasıyla ilgili yapı ruhsatı ve yapı kullanma izin belgesi bulunmaktadır. Gayrimenkul Yatırım Ortaklıklarına İlişkin Esaslar Tebliği (III.48.1) 22. madde çerçevesinde, değerlendirme konusu taşınmazın çıplak mülkiyetinin, “Bir Katlı Çelik Konstrüksiyon Prefabrik Araç Muayene İstasyonu” nitelikli olarak, gayrimenkul yatırım ortaklığı portföyüne bulunmasında bir sakınca olmadığı görüşündeyiz.

BÖLÜM 5

SONUÇ

5.1. Farklı Değerleme Yöntemlerinin Sonuçlarının Uyumlaştırılması

Güncel imar planına göre üzerindeki yapılaşma yoğunluğunun oldukça düşük ve elde edilebilecek geliri göstermekte oldukça yetersiz kalacak olması dolayısıyla, taşınmaz için gelir yöntemleri uygulanamamıştır. Taşınmazın değerlemesinde kullanılan karşılaştırma (*emsa*) ve maliyet yöntemlerinin, birbirlerini tamamlar nitelikte olmaları nedeniyle, sonuçlarının uyumlaştırılması söz konusu değildir.

Öte yandan, Uluslararası Değerleme Standartları 2017'nin “UDS 105 Değerleme Yaklaşımları ve Yöntemleri” başlıklı bölümünün 10.4. maddesinde; “Değerleme çalışmasında yer alan bilgiler ve koşullar göz önüne alındığında, özellikle tek bir yöntemin doğruluğuna ve güvenilirliğine yüksek düzeyde güven duyulan durumlarda, değerlemeyi gerçekleştirenlerin bir varlığın değerlemesi için birden çok değerlendirme yöntemi kullanması gerekmez.” denilmektedir. Buna göre de, taşınmazın değerlemesinde başka bir yöntem daha kullanılması gerekli görülmemiştir.

5.3. Sonuç Değer

Kastamonu İli, Tosya İlçesi, Yavuzselim Mahallesi, 1713 ada, 11 parsel sayılı, 5.960,68 m2 yüzölçümlü, tapu kütüğündeki niteliği “Bir Katlı Çelik Konstrüksiyon Prefabrik Araç Muayene İstasyonu” olan ve üzerinde “30 Yıl Süreli Üst (İnşaat) Hakkı” kurulu bulunan taşınmazın çıplak mülkiyetinin, yukarıda belirtilen olumlu olumsuz özellikleri göz önünde bulundurularak, değerinin aşağıdaki gibi olabileceği sonucuna ulaşılmıştır.

Yasal Durum Piyasa Deęeri	KDV Hariç	4.807.000.- TL
	KDV (% 18) Dahil	5.672.260.- TL
Mevcut Durum Piyasa Deęeri	KDV Hariç	4.807.000.- TL
	KDV (% 18) Dahil	5.672.260.- TL

Deęerleme Uzmanı
Mustafa TATARCIM
SPK Lisans No: 405020

Sorumlu Deęerleme Uzmanı
Fatih ÖZER
SPK Lisans No: 400799

- Bu rapor incelemelerin yapıldığı tarihte var olan verileri yansıtmaktadır.
- Katma Deęer Vergisi'ne ilişkin muafiyet, istisna ve oran ile ilgili özel düzenlemeler dikkate alınmamıştır.