



Emek Taşınmaz Değerleme
ve Danışmanlık A.Ş.



DEĞERLEME RAPORU

REYSAŞ GAYRİMENKUL YATIRIM ORTAKLIĞI A.Ş.

SAKARYA - ARİFİYE - YUKARIKİREZCE

2586 ADA - 70 PARSEL

DEPO

Bu değerleme raporu, Reysaş Gayrimenkul Yatırım Ortaklığı A.Ş.'nin istemi üzerine hazırlanmıştır. İlgilisi ve hazırlanış amacı dışında, Emek Taşınmaz Değerleme ve Danışmanlık A.Ş.'nin yazılı onayı alınmadan üçüncü kişiler tarafından kullanılamaz, çoğaltılamaz ve dağıtılamaz.



ÖZET BİLGİLER

Rapor No	REYS-202200044
Rapor Tarihi	23.12.2022
Değerleme Tarihi	20.12.2022
Rapor Türü	Değerleme Raporu
Raporu Hazırlayanlar	Müştak Duran SARIOĞLU - Değerleme Uzmanı
Sorumlu Değerleme Uzmanı	Fatih ÖZER
Dayanak Sözleşmenin Tarih ve Numarası	27.01.2022 / 05
Değerleme Raporu, SPK Formatında mıdır?	Evet

Taşınmazın Adresi	Yukarıkirezce Mahallesi, 1009 Sokak, No:17, Arifiye/Sakarya
Taşınmaz ID	30683988
Tapu Kayıt Bilgileri	Sakarya İli, Arifiye İlçesi, Yukarıkirezce Mahallesi, 2586 Ada, 70 Parsel
Tapu Kütüğündeki Niteliği	Bir Katlı Çelik Karkas Depo Binası ve İki Katlı Betonarme İdari Binası ve Tarla
Taşınmazın Parselinin Güncel İmar Durum	Tarım Alanı
Taşınmazın Güncel Kullanım Durumu	Depolama

Rapor Tarihine Göre Taşınmazdaki Reysaş GYO Payının;	Yasal Durum Değeri	KDV Hariç	17.856.000.- TL
		KDV (% 18) Dahil	21.070.080.- TL
	Mevcut Durum Değeri	KDV Hariç	17.856.000.- TL
		KDV (% 18) Dahil	21.070.080.- TL

Bağımsızlık ve Uygunluk Açıklaması:

- ✓ Raporla sunulan bulgular, değerlendirme uzmanının sahip olduğu bilgiler çerçevesinde doğrudur.
- ✓ Raporla yer alan çözümleme ve sonuçlar, yalnızca belirtilen koşullar ve varsayımlarla sınırlıdır.
- ✓ Değerleme uzmanının, değerlendirme konusu taşınmaz ve değerlemeyi talep eden müşteri ile herhangi bir ilişkisi bulunmamaktadır.
- ✓ Değerleme hizmetinin ücreti, raporla ilgili herhangi bir koşula bağlı değildir.
- ✓ Değerleme hizmeti, Sermaye Piyasası Kurulu'nun hukuksal düzenlemelerinde, değerlendirme kuruluşları ve değerlendirme uzmanları için belirlenmiş kurallar ve ölçütler çerçevesinde gerçekleştirilmiştir.
- ✓ Değerleme uzmanı, bu değerlendirme için gerekli mesleki eğitim, bilgi ve deneyime sahiptir.
- ✓ Değerleme uzmanı, değerlendirme çalışması sırasında taşınmazı kişisel olarak görmüş ve incelemiştir.

BÖLÜM 1

DEĞERLEMENİN İLGİLİSİ VE KAPSAMI

1.1. Müşteriyi Tanıtıcı Bilgiler ve Adresi

Reysaş Gayrimenkul Yatırım Ortaklığı A.Ş. temelleri 1989 yılında Ankara’da atılmış Reysaş Taşımacılık ve Lojistik Ticaret A.Ş.’nin iştirakidir. Depoculuk alanında taşınmaz ve taşınmaz projelerine yatırım yapmak, geliştirmek ve bu yerleri uzun süreli kiralamak üzere, 03.09.2008 tarihinde kurulmuştur. 12.07.2010 tarihinde halka arz edilmiş olup hisseleri RYGYO koduyla Borsa İstanbul’da işlem görmektedir. Depo geliştirmeye odaklanmış Türkiye’nin ilk ve tek gayrimenkul yatırım ortaklığıdır.

Merkezi; “Küçük Çamlıca Mahallesi, Erkan Ocaklı Sokak, No: 11, Üsküdar/İstanbul” adresindedir.

1.2. Değerleme İsteminin Kapsamı ve Varsa Müşteri Tarafından Konulan Sınırlamalar

Sakarya İli, Arifiye İlçesi, Yukarıkirezce Mahallesi, 2586 ada, 70 parsel sayılı, 10.326,55 m2 yüzölçümlü, tapu kütüğündeki niteliği “Bir Katlı Çelik Karkas Depo Binası ve İki Katlı Betonarme İdari Binası ve Tarla” olan, Reysaş Gayrimenkul Yatırım Ortaklığı A.Ş.’nin mülkiyetinde bulunan taşınmazın pazar değerinin belirlenmesi amacıyla Şirketimize değerlendirme isteminde bulunulmuştur. Bu istemde, müşteri tarafından konulan herhangi bir sınırlama yoktur.

1.3. Kullanılan Değer Tanımı ve Varsayımları

Değerleme çalışmamızda, müşterinin de istemi doğrultusunda, değerlendirme konusu taşınmazların değeri, “Pazar Değeri” tanımı çerçevesinde belirlenmiştir.

Pazar Değeri: Uygun süreli bir beğendirme (*pazarlama*) çalışmasının ardından, birbirinden bağımsız, bilgili, tutarlı, iyi düşünceli ve istekli bir alıcı ile istekli bir satıcı arasında, bir zorlama olmaksızın ve alıcı ile satıcının pazar dışı etkenlerden etkilenmeyecekleri koşullar altında yapacakları anlaşma çerçevesinde, taşınmaz için karşılıklı el değiştirmesi gereken kestirimsel (*tahmini*) tutardır.

Pazar Değeri Tanımının Temel Varsayımları:

- ✓ Alıcı ve satıcı bilinçli davranmaktadırlar.
- ✓ Alıcı ve satıcı taşınmazla ilgili tüm konuları eksiksiz bilmektedirler.
- ✓ Taşınmazın satışı için uygun bir süre tanınmıştır.
- ✓ Ödeme, para olarak ya da benzeri biçimlerde yapılacaktır.
- ✓ Taşınmazın satın alınmasında gerekebilecek kaynak, piyasa faiz oranları üzerinden, kolaylıkla sağlanabilecektir.

Bir taşınmazın pazar değeri, onun yalın yapısal durumundan çok, pazarın varsaydığı yararlılıklarını gösterir; pazarın ortak algılama ve eylemlerini yansıtır. Pazar değeri tabanlı değerlemelerde, alım satım işlemlerinin gerçekleştiği pazarın, pazar dışı etkenlerce sınırlandırılmadığı varsayılır.

1.4. Değerleme Konusu Taşınmaz İçin Son Üç Yılda Yapmış Olduğumuz Değerlemeler Bulunmamaktadır.

BÖLÜM 2

TAŞINMAZ İLE İLGİLİ BİLGİLER

2.1. Yer, Konum, Arazi ve Çevrenin Gelişim Özellikleri

Değerleme konusu taşınmaz; "Yukarıkirezce Mahallesi, 1009 Sokak, No:17, Arifiye/Sakarya" adresinde yer almaktadır. Anadolu Otoyolu kesişiminden Eskişehir Caddesi üzerinde güneye doğru yaklaşık 2,9 km ilerlendiğinde sağ tarafta 1009. Sokak'a girilip güneydoğu yönünde yaklaşık 400 m gidilerek sol tarafta taşınmazın girişine ulaşılabilmektedir. Taşınmaz; Eskişehir Caddesi'nin kuş uçuşu yaklaşık 190 m doğusunda, Sakarya Nehri'nin kuş uçuşu yaklaşık 325 m batısında, Anadolu Otoyolu'nun kuş uçuşu yaklaşık 3 km güneyinde, Arifiye İlçesi merkezinin yaklaşık 5 km güneybatısında, Sakarya 1. Organize Sanayi Bölgesi'nin yaklaşık 4 km güneybatısında yer almaktadır. Yakın çevrede; depolama ve üretim amaçlı kullanılan yapılar ve boş araziler bulunmaktadır.

Taşınmazın parseli, geometrik olarak dörtgenimsi biçimli olup topografik olarak eğimsiz ve engebesiz bir yapıdadır. Üzerinde tarımsal amaçlı depo, alım binası, kumanda binası ve idari bina bulunmaktadır. Güney sınırı 1009. Sokak'a yaklaşık 111 m cepheli olup öteki sınırları komşu parsellere bitişik durumdadır. Parsel, bölgedeki altyapı hizmetlerinden yararlanmaktadır. Koordinatları; "40.6813, 30.3681" biçimindedir.

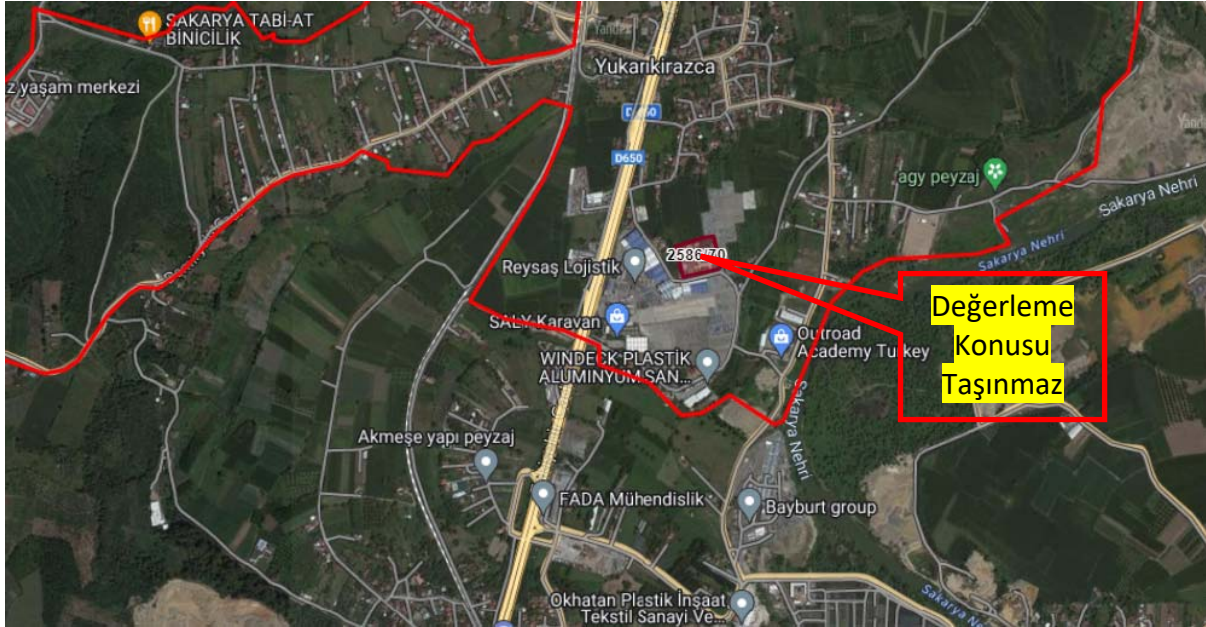

2.2. Tapu Bilgileri ve Kısıtlayıcı Kayıtlar

ANA TAŞINMAZIN;			
İli	Sakarya	Ada No	2586
İlçesi	Arifiye	Parsel No	70
Mahallesi	Yukarıkirezce	Yüzölçümü (m2)	10.326,55
Köyü	-	Yevmiye No	955

Sokağı	-	Cilt No	10
Mevkii	-	Sayfa No	959
Pafta No	-	Tapu Tarihi	06.05.2010
Niteliği	Bir Katlı Çelik Karkas Depo Binası ve İki Katlı Betonarme İdari Binası ve Tarla		
Sahibi	Adı, Soyad / Unvan		Pay Oranı
	Reysaş Gayrimenkul Yatırım Ortaklığı A.Ş.		Tam

Tapu ve Kadastro Genel Müdürlüğü bilgi sisteminden alınan TAKBİS çıktısına göre, taşınmazın tapu kütüğünde herhangi bir kayıt bulunmamaktadır.

2.3. İmar Durumu Bilgileri ve Yasal Belgeler

Arifiye Belediyesi'nden alınan bilgiye göre, taşınmazın parseli köy yerleşik alan sınırları dışında ve plansız alanda kalmakta olup "Tarım Alanı" niteliklidir. Parselin içinde yer aldığı bölgenin 1/5.000 ölçekli nazım imar planı ve 1/1.000 ölçekli uygulama imar planı yoktur.

- (!) **Tarım Alanı:** Plansız Alanlar İmar Yönetmeliği'nin 63. maddesine göre; üst ölçekli planı bulunmayan, yerleşme ve yerleşik alanlar dışı yerlerde bulunan parsellerde; yapı inşaat alanı katsayısı (KAKS) % 5'ten çok olmamak, yapı inşaat alanları toplamı 250 metrekareyi geçmemek, saçak düzeylerinin doğal tabandan yüksekliği 6,5 metreyi ve 2 katı aşmamak, yola ve parsel sınırlarına 5 metreden çok yaklaşmamak koşulu ile bir ailenin oturmasına özgü bağ evi ve yazlık ev, kır kahvesi, lokanta ve bunların eklentileri yapılabilir.

Bu alanlarda tarımsal üretimi korumak amacı ile üretimden satış aşamasına değin tüm etkinlikleri içeren, bütünleşik (entegre) yapı niteliğinde olmamak koşuluyla, konut ile birlikte ya da ayrı yapılan mandıra, kümes, ahır, ağıl, su ve yem depoları, tahıl ambarları, gübre ve silaj çukurları, arı evleri, balık üretim yapıları ve un değirmenleri gibi konut dışı yapılar, çıkış aldığı yola 10 metreden, parsel sınırlarına 5 metreden çok yaklaşmamak, parselde bulunan bütün yapılara ilişkin yapı inşaat alanı katsayısı % 40'ı ve yapı yüksekliği 6,50 metreyi ve 2 katı aşmamak koşuluyla yapılabilir.

Ayrıca bu yapılarla ilgili olarak, Gıda Tarım ve Hayvancılık Bakanlığı ve öteki ilgili kurum ve kuruluşların taşra örgütlerinin uygun görüşünün alınması ve başka bir amaçla kullanılmayacağına ilişkin, yapı sahiplerince ilgili yönetime yönelik noter onaylı yüklenimde bulunulması gereklidir.

- (!) **Tarım Arazilerinin Korunması ve Kullanılmasına Dair Yönetmelik'in 2, 5 ve 11. maddeleri çerçevesinde;** Gıda Tarım ve Hayvancılık İl Müdürlüklerinin uygun görüşü alınarak, tarım alanlarında tarımsal amaçlı ya da tarım dışı amaçlara yönelik depolama tesislerinin yapımına izin verilebilir.

Arifiye Belediyesi'nde taşınmaza ilişkin, onay tarih ve sayısı bulunmayan mimari proje incelenmiş; 22.11.2007 gün ve 2007/40-1 sayılı yapı ruhsatı ile 25.04.2008 gün ve 2008/10 sayılı yapı kullanma izin belgesi görülmüştür.

Yapı kullanma izin belgesi: 2-B yapı sınıfında, 1 kat (yol kotu üstü) ve toplam 1.400 m² yapı inşaat alanı için verilmiştir.

Taşınmaza ilişkin yapı tatil tutanağı, encümen kararı vb. olumsuz bir belgeye rastlanılmamıştır.

2.4. Yapılaşma Bilgileri

2.4.1. Bitmiş Yapılaşma

Parsel üzerinde depo, idari bina, kantar binası ve alım binası bulunmaktadır. Parselde, yapıların oturduğu alan dışında kalan yaklaşık 1.850 m²'lik bölümde saha betonu ve 310 m uzunluğunda bahçe duvarı bulunmaktadır.

Mimari projesine göre;

Depo: Tek katlı olup yaklaşık 350'şer m²'lik 4 bölümden oluşmaktadır. Toplam 1.400 m² yapı inşaat alanıdır.

İdari Bina: Zemin katta (~ 110 m²) çalışma odaları, mutfak, hol ve wc bölümleri, normal katta (~ 110 m²) çalışma odaları, çay ocağı ve wc bölümleri bulunmaktadır. Toplam yaklaşık 220 m² yapı inşaat alanıdır.

Kantar Binası: Tek katlı olup kantar kumanda ve wc bölümlerinden oluşmaktadır. Yaklaşık 30 m² yapı inşaat alanıdır.

Alım Binası: Tek katlı olup kumanda ve alım bölümlerinden oluşmaktadır. Yaklaşık 42 m² yapı inşaat alanıdır.

Deponun;

Yapı Tarzı	: Prefabrik Betonarme
Yapı Düzeni	: Ayrık
Yapı Sınıfı	: 4-A
Binanın Kat Sayısı	: 1
Yapı İnşaat Alanı (m²)	: 1.400
Yaşı	: 14
Elektrik	: Şebeke
Su	: Şebeke
Kanalizasyon	: Şebeke
Su Deposu	: Yok
Hidrofor	: Yok
Isıtma Sistemi	: Yok
Jeneratör	: Yok
Asansör	: Yok
Kapı ve Pencereler	: Demir Doğrama
Yangın Tesisatı	: Yok
Çatı	: Çelik Konstrüksiyon Üzeri Panel Sac
Dış Cephe	: Beton
Enerji Kimlik Belgesi ve Performans Sınıfı	: Yok
Manzarası	: Bulunmamaktadır
Park Yeri	: Var
Güvenlik	: Var
Deprem Bölgesi	: 1. Derece

Yerinde yapılan incelemede;

Depo: 3-A yapı sınıfında ve prefabrik betonarme olarak yapılmış deponun, yaklaşık 350'şer m²'lik birbirinden bağımsız 4 bölümden oluştuğu ve toplam yaklaşık 1.400 m² yapı inşaat alanlı olduğu görülmüştür. Deponun iç bölümlerinde zemin beton kaplama, duvarlar sıvasız ve boyasız olup iç yükseklik yaklaşık 10 m'dir. Dış cephe sıvasız ve boyasız olup çatı çelik konstrüksiyon üzeri panel sac örtülüdür. Depoda 4 adet katlanabilir kapı bulunmaktadır.

İdari Bina: 3-A yapı sınıfında ve betonarme olarak yapılmış idari binanın, 2 kattan oluştuğu ve toplam yaklaşık 220 m² yapı inşaat alanlı olduğu görülmüştür. Binanın iç bölümlerinde zeminler seramik, duvarlar ve tavanlar sıva üzeri boyalı, mutfak bölümünde zemin seramik, tezgah mermer ve dolaplar ahşap olup iç kapılar ahşap, pencereler PVC doğramalı ve ısıcamlıdır. Dış cephe boyalı olup çatı kiremit örtülüdür.

Kantar Binası: 2-B yapı sınıfında ve betonarme olarak yapılmış kantar binasının, tek kattan oluştuğu ve yaklaşık 30 m² yapı inşaat alanlı olduğu görülmüştür. Binanın iç bölümlerinde zemin seramik, duvar ve tavanlar sıva üzeri boyalıdır. Dış cephesi boyalı olup çatısı kiremit örtülüdür.

Alım Binası: 2-B yapı sınıfında ve betonarme olarak yapılmış alım binasının, tek kattan oluştuğu ve yaklaşık 42 m² yapı inşaat alanlı olduğu görülmüştür. Binanın iç bölümlerinde zemin seramik, duvar ve tavanlar sıva üzeri boyalıdır. Dış cephe boyalı olup çatı kiremit örtülüdür.

Parselin etrafı 0,5 m duvar üzeri çit ile çevrilidir. Parselde yapılaşma olmayan yaklaşık 1.850 m²'lik alan zemin betonu ile kaplı olduğu görülmüştür.

2.4.2. Sürmekte Olan Yapılaşma

-

2.4.2.1. Sürmekte Olan Yapılaşmanın Yapı Denetimleri

-

2.4.3. Proje Aşamasındaki Yapılaşma

-

2.5. Yasal Olmayan Yapılaşma ve Buna İlişkin Yapılmış İşlemler ve Alınmış Kararlar

-

2.6. Riskli Yapı Kaydı

-

2.7. Taşınmazın Değerini Etkileyen Olumlu ve Olumsuz Faktörler

2.7.1. Olumlu Faktörler

- Sanayi ve depolama amaçlı olarak gelişen bölgede bulunması,
- Eskişehir Caddesi'ne yakın olması nedeniyle ulaşımının kolay olması.

2.7.2. Olumsuz Faktörler

-

BÖLÜM 3

DEĞERLEME VE YÖNTEMLERİ

Taşınmazın değerlemesinde karşılaştırma (*emsal*), maliyet ve gelir yöntemleri kullanılmıştır.

3.1. Karşılaştırma (*Emsal*) Yöntemi

3.1.1. Karşılaştırma (*Emsal*) Yöntemi Açıklaması

Bu yöntemde, değerlendirme konusu taşınmazın değeri, benzer nitelikli taşınmazlarla karşılaştırmalar (benzer konum, imar durumu, yüzölçümü, yapı sınıfı, yapı gereçleri, yapı yaşı, ulaşım, manzara vb.) yapılarak belirlenir. Bu yöntem, arsa ve arazi değerlerinin belirlenmesinde kullanılan başlıca yöntemdir.

3.1.2. Karşılaştırma (*Emsal*) Yönteminin Uygulanması

Arazi Değeri: Değerlemesi yapılan taşınmazın arazisi ile karşılaştırılabilir (*emsal*) nitelikteki araziler için yapılan araştırmalarda, elde edilen bulgu ve bilgiler aşağıdadır:

- **Satılık Arazi (Birsen Açıkgoz Emlak / 532 – 238 26 41):** Değerleme konusu taşınmaz ile aynı bölgede, 48.200 m2 yüzölçümlü tarla 55.000.000.- TL'den satılıktır. [*Metrekare satış fiyatı: 1.141.- TL*]
- **Satılık Arazi (Sait Özer Gayrimenkul/ 554 – 739 08 38):** Değerleme konusu taşınmaz ile aynı bölgede, 3.086 m2 yüzölçümlü tarla 3.300.000.- TL'den satılıktır. [*Metrekare satış fiyatı: 1.069.- TL*]
- **Satılık Arazi (Bilgin Emlak / 555 – 471 41 93):** Değerleme konusu taşınmaza yakın bölgede, 12.350 m2 yüzölçümlü tarla 10.750.000.- TL'den satılıktır. [*Metrekare satış fiyatı: 870.- TL*]
- **Satılık Arazi (Sahibinden / 537 – 913 80 07):** Değerleme konusu taşınmaza yakın bölgede, 11.700 m2 yüzölçümlü tarla 10.000.000.- TL'den satılıktır. [*Metrekare satış fiyatı: 855.- TL*]
- **Piyasa Araştırması (Avrupa Gayrimenkul / 530 – 959 83 82):** Yapılan görüşmede; değerlendirme konusu taşınmazla aynı bölgede yer alan ve benzer imar durumuna sahip, Eskişehir Caddesi'ne cephesi olan arazilerin 1.000 - 1.150 TL/m2, Eskişehir Caddesi'ne cephesi olmayan arazilerin ise 950 – 1.050- TL dolaylarında satılabileceği bilgisi edinilmiştir. [*Ortalama metrekare satış fiyatı: 1.000.- TL*]

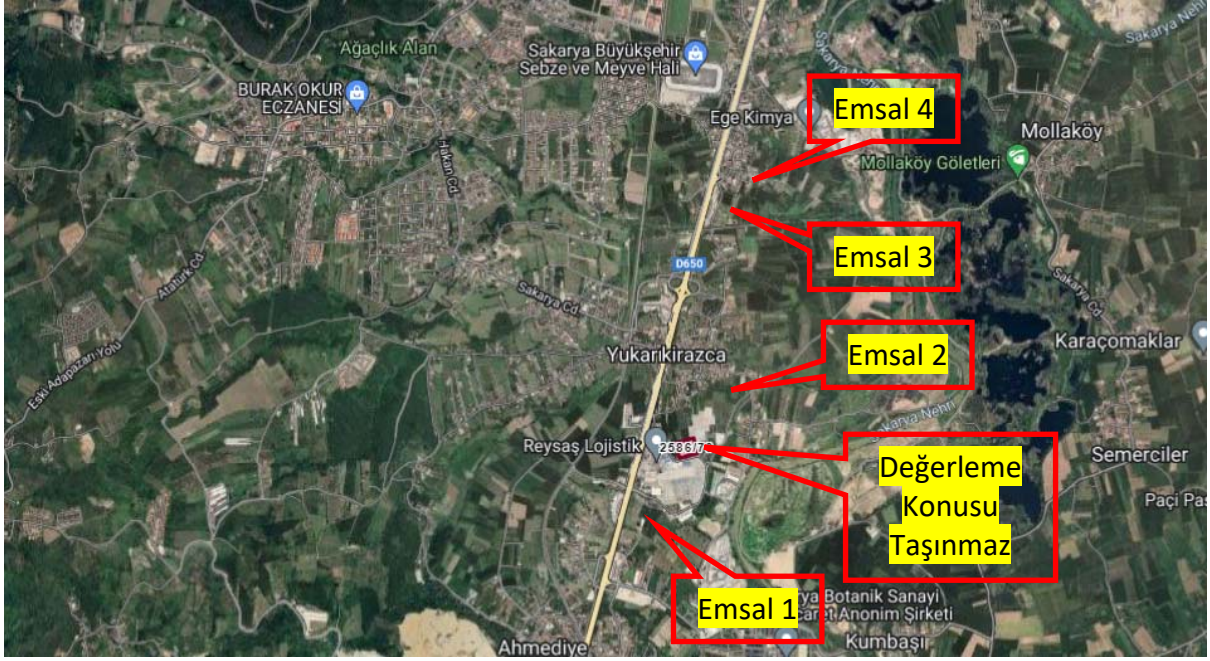

Karşılaştırılabilir (*emsal*) nitelikteki arsalar için bölgede yapılan araştırmalar ve değerlendirmeler sonucunda; değerlendirme konusu taşınmazın arsa metrekare fiyatının 1.000.- TL olabileceği sonucuna ulaşılmıştır.

Buna göre, değerlendirme konusu taşınmazın arazi değeri; $(10.326,55 \text{ m}^2 \times 1.000.- \text{ TL}) = \sim 10.327.000.-\text{TL}$ bulunmuştur.

3.2. Maliyet Yöntemi

3.2.1. Maliyet Yöntemi Açıklaması

Maliyet yöntemi; ekonominin ana kavramlarından olan yerine koyma (*ikame*) ilkesinden yola çıkarak, taşınmazın değerlendirme günündeki maliyet tutarına ulaşmayı amaçlar. Taşınmaz; arsa, yapı ve özel işletme donatıları olarak bileşenlere ayrılır. Arsa ya da arazi değeri, genellikle karşılaştırma (*emsal*) yöntemiyle ve ayrıca belirlenir. Belirlenen yapı maliyetinden yapı yıpranma payı (*amortisman*) tutarı düşülür ve elde edilen tutara arsa ya da arazi için belirlenen değer eklenerek taşınmazın değerine ulaşılır. Bu yöntem, gereksinimlere yönelik ve kendine özgü yapılaşma farklılıkları taşıyan sanayi, depolama, eğitim, sağlık yapılarında özellikle kullanılır.

3.2.2. Maliyet Yönteminin Uygulanması

Yapılı Değer: Değerleme konusu taşınmazın yapı değerinin saptanabilmesi için maliyet yönteminin uygulanmasında, Çevre ve Şehircilik Bakanlığı birim maliyet fiyatları ile 1319 sayılı Emlak Vergisi Kanunu'na dayanılarak çıkarılıp, 15.03.1972 tarih ve 14129 sayılı Resmi Gazete'de yayımlanan Emlak Vergisine Matrah Olacak Vergi Değerlerinin Takdirine İlişkin Tüzük'te yer alan ve sonradan yapılan değişiklikleri 02.12.1982 tarih ve 17886 sayılı Resmi Gazete'de yayımlanan "Aşınma Paylarına İlişkin Oranları Gösteren Cetvel" kullanılmıştır.

Yapılar	Yapı Sınıfı	Alan (m2)	Yapım Yılı	Yaş	Metrekare Maliyeti (TL)	Maliyet Bedeli (TL)	Yıpranma Oranı	Yıpranma Payı Tutarı (TL)	Yıpranmalı Maliyet Bedeli (TL)
Depolar	3-B	1.400	2008	14	4.650	6.510.000	% 15,00	976.500	5.533.500
İdari Bina	3-B	220	2008	14	4.650	1.023.000	% 15,00	153.450	869.550
Kantar Binası	2-C	30	2008	14	2.685	80.550	% 15,00	12.083	68.468
Alım Binaları	2-C	42	2008	14	2.685	112.770	% 15,00	16.916	95.855
Çevre Düzenlemesi	1-A	1.850	2008	14	650	1.202.500	% 20,00	240.500	962.000
						8.928.820		1.399.448	7.529.372

Taşınmazın Değeri: Karşılaştırma (*emsal*) yöntemiyle ulaşılan yaklaşık 10.327.000.- TL'lik arsa değeri ve maliyet yöntemine göre bulunan yaklaşık 7.529.000.- TL'lik yapı değerinin toplamından **17.856.000.- TL** değere ulaşılmaktadır.

3.3. Gelir Yöntemleri

Gelir yöntemlerinde bir taşınmazın değeri, doğrudan o taşınmazın sağlayacağı gelirler ile ilişkilendirilmektedir. Gelir yöntemleri, genel olarak gelir getiren ya da gelir getirme yeteneği olan taşınmazların değerlendirilmesinde kullanılırlar.

Üzerindeki yapılaşma tamamlanmış olan taşınmazın için yıllık gelir akımları üzerinden "*Harcanabilir Gelir Akımlarının Bugünkü Değeri Yöntemi*" uygulanmıştır.

3.3.1. Harcanabilir Gelir Akımlarının Bugünkü Değeri Yöntemi Açıklaması

Taşınmazdan sağlanan ve gelecekte de sağlanacağı öngörülen harcanabilir (*net*) gelirlerin, uygun bir anaparaya dönüş oranı üzerinden bugünkü değeri saptanır. Bu yöntem taşınmazın harcanabilir gelirini taşınmazın değerine dönüştüren bir süreci kapsar. Anaparaya dönüş oranı da, beklenen getiri oranının bir yansıması olarak, yöntemin ana ögesidir.

Taşınmaz Değeri Formülü:

Yıllonlarında elde edileceği varsayılan harcanabilir gelir akımlarının bugünkü değeri (*indirgenmiş gelir akımları*) yönteminde kullanılan temel formül aşağıdadır:

$$Td = [Hg \times (((1 + Ao)^d - (1 + b)^d) / ((1 + Ao)^d \times (Ao - b)))] + [Ud / (1 + Ao)^{(d+1)}]$$

$$Ud = [Hg \times (1 + b)^{(d+1)}] / (Ao - b)$$

Td: Taşınmazın bugünkü değeri

Hg: Harcanabilir (*net*) gelir

Ao: Taşınmaz için anaparaya dönüş (*genel kapitalizasyon*) oranı

d: Dönem sayısı (*vade*)

Gd: Taşınmazın gelecekteki değeri
Ud: Uç değer
b: Büyüme oranı

Anaparaya Dönüş (Kapitalizasyon) Oranı Formülü:

$$Ao = [(((Ro + Rp) - Eo) / (1 + Eo)) \times (1 - Ya)] + Ya$$

Ao: Genel anaparaya dönüş (kapitalizasyon) oranı
Ro: Risksiz getiri oranı
Rp: Risk primi
Eo: Enflasyon oranı
Ya: Yapı değerinin taşınmazın toplam değeri içindeki ağırlığı

3.3.2. Harcanabilir Gelir Akımlarının Bugünkü Değeri Yönteminin Uygulanması

Taşınmazın yıllık gelirinin belirlenmesi için karşılaştırma (*emsal*) yöntemi uygulanmıştır.

Taşınmazdan kira geliri elde edilmektedir. Kira gelirinin ne olabileceğinin belirlenmesi yolunda, taşınmaz ile karşılaştırılabilir (*emsal*) nitelikteki taşınmazlar için yapılan araştırmalarda elde edilen bulgular aşağıdadır:

- **Kiralık Depo (Sonex Gayrimenkul / 554 – 283 70 660):** Değerleme konusu taşınmaz ile aynı bölgede, 1.050 m2 kapalı alanlı depolama binası aylık 66.000.- TL'den kiralıktır. [*Metrekare kira fiyatı: 63.- TL*]
- **Kiralık Depo (Koçak Gayrimenkul / 262 – 325 14 73):** Değerleme konusu taşınmaz ile aynı bölgede, 7.000 m2 kapalı alanlı depolama binası aylık 410.000.- TL'den kiralıktır. [*Metrekare kira fiyatı: 59.- TL*]
- **Kiralık Depo (Kaan Güler Gayrimenkul / 532 – 450 72 37):** Değerleme konusu taşınmaz ile aynı bölgede, 450 m2 kapalı alanlı depo aylık 30.000.- TL'den kiralıktır. [*Metrekare kira fiyatı: 67.- TL*]
- **Kiralık Depo (Kaan Güler Gayrimenkul / 532 – 450 72 37):** Değerleme konusu taşınmaz ile aynı bölgede, 200 m2 kapalı alanlı depo aylık 12.000.- TL'den kiralıktır. [*Metrekare kira fiyatı: 60.- TL*]

Yapılan araştırma ve değerlendirmeler sonucu, depolama amacına yönelik olarak ve nitelikli bir biçimde yapılmış olmaları göz önüne alınarak ve yukarıda bilgileri verilen depolar ile de kıyaslanarak, değerlendirme konusu depoların piyasa aylık metrekare kira fiyatının 60.- TL olabileceği sonucuna ulaşılmıştır.

Buna göre, değerlendirme konusu depoların yıllık kira değeri; (1.692 m2 x 65.- TL x 12 Ay) = ~ **1.320.000.- TL** olacaktır.

Veriler

- Gösterge Devlet Tahvilinin Yıllık Yaklaşık Bileşik Faizi : ~ % 25,00
- Risk Primi : ~ % 5,00

- TÜİK'in 12 Aylık Ortalamalar Göre Yaklaşık TÜFE Oranı : ~ % 25,00
- Anaparaya Dönüştürme (*Kapitalizasyon*) Oranı : ~ % 6,06

Varsayımlar

- Gelirler yılsonlarında elde edilecek;
- Yapıların kalan ortalama ekonomik ömrü (*yıkılıp yeniden yapılmadan ya da önemli tutarda yenileme yatırımı yapılmadan*) 20 yıl olacaktır.

Bu veriler ve varsayımlar ışığında aşağıdaki tabloda da görüleceği üzere, harcanabilir gelir akımlarının bugünkü değeri yöntemi üzerinden taşınmazın değeri yaklaşık **9.226.000.- TL** olarak bulunmaktadır.

"Bir Yıllık Harcanabilir (Net) Gelir Üzerinden Bugünkü Değer Yöntemi" ve "Anaparaya Dönüştürme Oranı" Tablosu	
Arsanın Ekonomik Yaşam Süresi (<i>Arsanın Ekonomik Ömrü</i>)	Sonsuz
Yapının Kalan Ekonomik Yaşam Süresi (Yıl) [Yy]	20
Taşınmazdan Elde Edilebilecek Bir Yıllık Potansiyel Hizmet Satış Cirosu (TL)	1.320.000
İlk Bir Yıllık Dönem İçin Yapıların Kapasite Kullanım Oranı	~ % 75,00
İşletme Giderleri [<i>Personel, Elektrik, Su, Sigorta vb.</i>] (TL)	~ 240.000
Kurumlar/Gelir Vergisi Oranı	% 23,00
Taşınmazdan Elde Edilen Bir Yıllık Harcanabilir (<i>Net</i>) Bugünkü Gelir (TL) [Hg]	577.500
Karşılaştırma (<i>Emsal</i>) Yöntemiyle Belirlenen Arsa Değeri (TL)	~ 10.327.000
Maliyet (<i>Gider</i>) Yöntemiyle Belirlenen Yıpranmalı (<i>Amortismanlı</i>) Yasal Yapı Değeri (TL)	~ 7.769.000
Taşınmazın Karşılaştırma ve Maliyet Yöntemleriyle Bulunan Toplam Değeri (TL)	18.096.000
Yıpranmalı Yapı Değerinin Taşınmazın Toplam Maliyet Değeri İçindeki Oranı [Yo]	~ % 42,93
Yıpranmalı Yapı Değerinin Taşınmazın Toplam Maliyet Değeri İçindeki Ağırlığı [Ya]	~ % 2,15
Arsa Değerinin Taşınmazın Toplam Maliyet Değeri İçindeki Ağırlığı	~ % 97,85
Harcanabilir Gelir İçinde Arsanın Payı (TL)	329.567
Harcanabilir Gelir İçinde Yapının Payı (TL)	247.933
Risksiz (<i>Kesin</i>) Getiri Oranı = Gösterge Devlet Tahvilinin Yıllık Yaklaşık Bileşik Faiz Oranı [Ro]	% 25,00
Risk Primi (<i>Belirsizlik Karşılığı</i>) Oranı [Rp]	% 5,00
Yıllık Beklenen Ortalama Getiri Oranı [Bo]	% 30,00
Enflasyon Oranı = TÜİK'in 12 Aylık Ortalamalara Göre Yaklaşık TÜFE Oranı [Eo]	% 25,00
Gerçek (<i>Reel</i>) İndirgeme Oranı	% 4,00
Taşınmaz İçin Genel Anaparaya Dönüştürme (<i>Kapitalizasyon</i>) Oranı [Ao]	% 6,06
Harcanabilir (<i>Net</i>) Gelirin Yıllık Olarak Gerçek (<i>Reel</i>) Büyüme Oranı [b]	% 0,00
10. Yılın Sonundaki Harcanabilir (<i>Net</i>) Gelir (TL)	577.500
Taşınmaz İçin Bugüne İndirgenmiş Uç Değer (TL) [Ud]	4.987.982
Bir Yıllık Harcanabilir Gelir Üzerinden Yapılı Taşınmazın Bugünkü Değeri (TL) [Td]	9.226.226
Not : Ortalama yıllık kapasite kullanım oranlarının yaklaşık % 95 düzeyinin üzerine çıkmayacağı ve harcanabilir (net) gelir akımlarının 10. yıldan sonra değişmeyeceği varsayılmıştır.	

3.4. Taşınmazın Kira Değeri

Taşınmaz için kira değeri belirlemesi, "3.3.2. Harcanabilir Gelir Akımlarının Bugünkü Değeri Yönteminin Uygulanması" başlığı altında yapılmıştır.

3.5. Ortak ve Bölünmüş Alanların Değere Etkisi

Ortak kullanılan ya da belli taşınmaza özgülenmiş alanlar söz konusu değildir.

3.6. Taşınmazın Sigorta Değeri

Yıpranmasız yapı yaklaşık birim maliyetleri ve yapı inşaat alanları üzerinden, parsel üzerinde yer alan yapıların sigorta değerleri aşağıdaki tabloda gösterilmiştir.

Yapılar	Yapı Sınıfı	Alan (m2)	Metrekare Maliyeti (TL)	Sigorta Değeri (TL)
Depo	3-B	1.400	4.650	6.510.000
İdari Bina	3-B	220	4.650	1.023.000
Kantar Binası	2-C	30	2.685	80.550
Alım Binası	2-C	42	2.685	112.770
				7.726.320

BÖLÜM 4

ÇÖZÜMLEME SONUÇLARININ DEĞERLENDİRİLMESİ

4.1. Değerleme İşlemini Olumsuz Yönde Etkileyen/Sınırlayan Etmenler

Değerleme işlemi sırasında değerlemeyi olumsuz yönde etkileyen ya da sınırlayan etmenler söz konusu olmamıştır.

4.2. En Etkin ve Verimli Kullanım Çözümlemesi

Sürekli kullanım ilkesinin sonucu olarak ortaya çıkmış bir kavram ve çözümleme (*analiz*) türüdür. Arazi kalıcı bir varlıktır ve taşınmazlığı nedeniyle tüm arazi parçalarının özgün birer durumları vardır. Arazinin kalıcılığı ve kendine özgü özellikleri onun en etkin ve verimli kullanımını belirler. Bir arazi parçası, kendisinde ya da üzerindeki yapılarda iyileştirmeler yapıldıkça değer değiştirir. Arazinin bir başına değeri ile iyileştirilmiş durumdaki değeri arasındaki ayırt (*fark*), en etkin ve verimli kullanım durumu ile açıklanabilir.

En etkin ve verimli kullanım şöyle tanımlanır:

- Yasal düzenlemelere uygun,
- Boyut ve biçim (*fiziksel*) olarak olanaklı,
- Finansal açıdan gerçekleştirilebilir

ve değerlemesi yapılan taşınmazı en yüksek değerine ulaştıran, en akılcı ve en gerçekçi kullanım biçimidir.

Yasal düzenlemelere uygun olmayan ya da boyut ve biçim açısından olanaklı olmayan kullanım, en etkin ve verimli kullanım biçimi olamaz. Çözümlemeler sonucunda, yasal düzenlemelere uygun, boyut ve biçim açısından olanaklı birden çok akılcı kullanım biçimi olduğu belirlenebilir. Bu durumda, birden çok akılcı ve gerçekçi kullanım seçeneği için finansal gerçekleştirilebilirlik (*fizibilite*) çalışması yapılır. Öteki sınamaların yanı sıra, finansal gerçekleştirilebilirlik sınamasında da en iyi değeri veren seçenek, en etkin ve verimli kullanım biçimi olarak belirlenir.

Bu çerçevede, değerlendirme konusu taşınmazın parselinin “tarımsal amaçlı” olarak kullanımının en etkin ve verimli kullanımı sağladığı kanısındayız.

4.3. Son Üç Yıllık Dönemde Hukuksal Durumda Oluşan Değişimler

Değerleme konusu taşınmazın; yüzölçümü, mülkiyet, nitelik, imar ve yapılaşma durumunun son üç yıl içerisinde değişmediği anlaşılmaktadır.

4.4. Yasal Gereklere, İzin ve Belgelerle İlgili Açıklama

Değerleme konusu taşınmazın parselinin yapılanması, imar planıyla uyumludur.

Taşınmazın parselinin yapılanması mimari proje, yapı ruhsatları ve yapı kullanma izin belgesine uygundur. Taşınmaza ilişkin yapı tatil tutanağı vb. olumsuz herhangi bir belgeye rastlanılmamıştır.

4.5. Yasal Olmayan Yapılaşma ve Ruhsata Bağlanabilme Durumu

Yasal olmayan yapılaşma söz konusu değildir.

4.6. Değerleme Konusu Taşınmazın Yapılaşdırılması İle İlgili Girişimler

Yukarıdaki “2.3. İmar Durumu Bilgileri ve Yasal Belgeler” başlığı altındaki yer verilenler dışında, değerlendirme konusu taşınmazın yeniden yapılaşdırılmasına yönelik düzenlenmiş yeni ya da ek bir onaylı mimari proje ve yapı ruhsatı bulunmamaktadır.

4.7. Raporda Yer Verilemeyen Asgari Bilgilerle İlgili Açıklama

Raporda yer verilmeyen bilgi bulunmamaktadır.

4.8. Bağlı Haklar İle Tapu Kütüğündeki Öteki Kayıtların Taşınmaz Değerine Etkisi

Taşınmazın tapu kütüğünde kısıtlayıcı bir kayıt bulunmamaktadır.

4.9. Gayrimenkul Yatırım Ortaklıkları Portföyünde Bulunabilirlik

Taşınmazın, tapu kütüğündeki niteliği “Bir Katlı Çelik Karkas Depo Binası ve İki Katlı Betonarme İdari Binası ve Tarla” olup yapılanmasıyla ilgili yapı ruhsatı ve yapı kullanma izin belgesi bulunmaktadır. Gayrimenkul Yatırım Ortaklıklarına İlişkin Esaslar Tebliği (III.48.1) 22. madde çerçevesinde, değerlendirme konusu taşınmazın, “Bir Katlı Çelik Karkas Depo Binası ve İki Katlı Betonarme İdari Binası ve Tarla” nitelikli olarak, gayrimenkul yatırım ortaklığı portföyünde bulunmasında bir sakınca olmadığı görüşündeyiz.

BÖLÜM 5

SONUÇ

5.1. Farklı Değerleme Yöntemlerinin Sonuçlarının Uyumlaştırılması

Taşınmazın yapılı değeri;

- maliyet yöntemine göre, 17.856.000.- TL;
- gelir (verim) yöntemine göre, 9.226.000.- TL

olarak bulunmaktadır.

Üzerindeki yapılaşma yoğunluğunun oldukça düşük ve taşınmazdan elde edilebilecek geliri göstermekte oldukça yetersiz kalması dolayısıyla, taşınmazın gerçekçi piyasa değerinin maliyet yöntemi ile elde edilen değer üzerinden, **17.856.000.- TL** olabileceği sonucuna ulaşılmıştır.

5.2. Sorumlu Değerleme Uzmanının Sonuç Değerlendirmesi

Bulunduğu bölge, konumu, imar durumu, yüzölçümü, yapılanması, ulaşım ve kullanım olanakları göz önünde bulundurularak, değerlendirme konusu taşınmazın "SATILABİLİR" nitelikte olduğu öngörülmektedir.

5.3. Sonuç Değer

Sakarya İli, Arifiye İlçesi, Yukarıkirezce Mahallesi, 2586 ada, 70 parsel sayılı, 10.326,55 m2 yüzölçümlü, tapu kütüğündeki niteliği "Bir Katlı Çelik Karkas Depo Binası ve İki Katlı Betonarme İdari Binası ve Tarla" olan, Reysaş Gayrimenkul Yatırım Ortaklığı A.Ş.'nin mülkiyetinde bulunan taşınmazın, yukarıda belirtilen olumlu olumsuz özellikleri göz önünde bulundurularak, değerinin aşağıdaki gibi olabileceği sonucuna ulaşılmıştır.

Yasal Durum Piyasa Değeri	KDV Hariç	17.856.000.- TL
	KDV (% 18) Dahil	21.070.080.- TL
Mevcut Durum Piyasa Değeri	KDV Hariç	17.856.000.- TL
	KDV (% 18) Dahil	21.070.080.- TL

Değerleme Uzmanı

Müştak Duran SARIOĞLU
SPK Lisans No: 406396

Sorumlu Değerleme Uzmanı

Fatih ÖZER
SPK Lisans No: 400799

- Bu rapor incelemelerin yapıldığı tarihte var olan verileri yansıtmaktadır.
- Katma Değer Vergisi'ne ilişkin muafiyet, istisna ve oran ile ilgili özel düzenlemeler dikkate alınmamıştır.