



**Emek Taşınmaz Değerleme  
ve Danışmanlık A.Ş.**



## **DEĞERLEME RAPORU**

**REYSAŞ GAYRİMENKUL YATIRIM ORTAKLIĞI A.Ş.**

**İSTANBUL - TUZLA - ORHANLI**

**0 ADA - 1990 PARSEL**

**DEPO**

Bu değerleme raporu, Reysaş Gayrimenkul Yatırım Ortaklığı A.Ş.'nin istemi üzerine hazırlanmıştır. İlgilisi ve hazırlanış amacı dışında, Emek Taşınmaz Değerleme ve Danışmanlık A.Ş.'nin yazılı onayı alınmadan üçüncü kişiler tarafından kullanılamaz, çoğaltılamaz ve dağıtılamaz.

**ÖZET BİLGİLER**

Rapor No	REYS-202200019
Rapor Tarihi	23.12.2022
Değerleme Tarihi	19.12.2022
Rapor Türü	Değerleme Raporu
Raporu Hazırlayanlar	Eyup AYKUT - Değerleme Uzmanı
Sorumlu Değerleme Uzmanı	Fatih ÖZER
Dayanak Sözleşmenin Tarih ve Numarası	27.01.2022 / 05
Değerleme Raporu, SPK Formatında mıdır?	Evet

Taşınmazın Adresi	Orta Mahallesi, Öztaş Sokak, No: 3, Tuzla/İstanbul
Taşınmaz ID	81085328
Tapu Kayıt Bilgileri	İstanbul İli, Tuzla İlçesi, Orhanlı Mahallesi, 1990 Parsel
Tapu Kütüğündeki Niteliği	Üç Katlı Betonarme Sanayi Binası ve Arsası
Taşınmazın Parselinin Güncel İmar Durum	Sanayi Alanı, Ayrık Düzen, KAKS: 0,80, Hmax: 2 Kat
Taşınmazın Güncel Kullanım Durumu	Depolama

Rapor Tarihinin Göre Taşınmazın;	Yasal Durum Piyasa Değeri	KDV Hariç	557.378.000.- TL
		KDV (% 18) Dahil	657.706.040.- TL
	Mevcut Durum Piyasa Değeri	KDV Hariç	557.378.000.- TL
		KDV (% 18) Dahil	657.706.040.- TL

**Bağımsızlık ve Uygunluk Açıklaması:**

- ✓ Raporunda sunulan bulgular, değerlendirme uzmanının sahip olduğu bilgiler çerçevesinde doğrudur.
- ✓ Raporunda yer alan çözümleme ve sonuçlar, yalnızca belirtilen koşullar ve varsayımlarla sınırlıdır.
- ✓ Değerleme uzmanının, değerlendirme konusu taşınmaz ve değerlemeyi talep eden müşteri ile herhangi bir ilişkisi bulunmamaktadır.
- ✓ Değerleme hizmetinin ücreti, raporla ilgili herhangi bir koşula bağlı değildir.
- ✓ Değerleme hizmeti, Sermaye Piyasası Kurulu'nun hukuksal düzenlemelerinde, değerlendirme kuruluşları ve değerlendirme uzmanları için belirlenmiş kurallar ve ölçütler çerçevesinde gerçekleştirilmiştir.
- ✓ Değerleme uzmanı, bu değerlendirme için gerekli mesleki eğitim, bilgi ve deneyime sahiptir.
- ✓ Değerleme uzmanı, değerlendirme çalışması sırasında taşınmazı kişisel olarak görmüş ve incelemiştir.

## BÖLÜM 1

### DEĞERLEMENİN İLGİLİSİ VE KAPSAMI

#### **1.1. Müşteriyi Tanıtıcı Bilgiler ve Adresi**

Reysaş Gayrimenkul Yatırım Ortaklığı A.Ş. temelleri 1989 yılında Ankara’da atılmış Reysaş Taşımacılık ve Lojistik Ticaret A.Ş.’nin iştirakidir. Depoculuk alanında taşınmaz ve taşınmaz projelerine yatırım yapmak, geliştirmek ve bu yerleri uzun süreli kiralamak üzere, 03.09.2008 tarihinde kurulmuştur. 12.07.2010 tarihinde halka arz edilmiş olup hisseleri RYGYO koduyla Borsa İstanbul’da işlem görmektedir. Depo geliştirmeye odaklanmış Türkiye’nin ilk ve tek gayrimenkul yatırım ortaklığıdır.

Merkezi; “Küçük Çamlıca Mahallesi, Erkan Ocaklı Sokak, No: 11, Üsküdar/İstanbul” adresindedir.

#### **1.2. Değerleme İsteminin Kapsamı ve Varsa Müşteri Tarafından Konulan Sınırlamalar**

İstanbul İli, Tuzla İlçesi, Orhanlı Mahallesi, 0 ada, 1990 parsel sayılı, 17.425,92 m2 yüzölçümlü, tapu kütüğündeki niteliği “Üç Katlı Betonarme Sanayi Binası ve Arsası” olan, Reysaş Gayrimenkul Yatırım Ortaklığı A.Ş.’nin mülkiyetinde bulunan taşınmazın pazar değerinin belirlenmesi amacıyla Şirketimize değerlendirme isteminde bulunulmuştur. Bu istemde, müşteri tarafından konulan herhangi bir sınırlama yoktur.

#### **1.3. Kullanılan Değer Tanımı ve Varsayımlar**

Değerleme çalışmamızda, müşterinin de istemi doğrultusunda, değerlendirme konusu taşınmazların değeri, “Pazar Değeri” tanımı çerçevesinde belirlenmiştir.

**Pazar Değeri:** Uygun süreli bir beğendirme (*pazarlama*) çalışmasının ardından, birbirinden bağımsız, bilgili, tutarlı, iyi düşünceli ve istekli bir alıcı ile istekli bir satıcı arasında, bir zorlama olmaksızın ve alıcı ile satıcının pazar dışı etkenlerden etkilenmeyecekleri koşullar altında yapacakları anlaşma çerçevesinde, taşınmaz için karşılıklı el değiştirmesi gereken kestirimsel (*tahmini*) tutardır.

#### **Pazar Değeri Tanımının Temel Varsayımları:**

- ✓ Alıcı ve satıcı bilinçli davranmaktadırlar.
- ✓ Alıcı ve satıcı taşınmazla ilgili tüm konuları eksiksiz bilmektedirler.
- ✓ Taşınmazın satışı için uygun bir süre tanınmıştır.
- ✓ Ödeme, para olarak ya da benzeri biçimlerde yapılacaktır.
- ✓ Taşınmazın satın alınmasında gerekebilecek kaynak, piyasa faiz oranları üzerinden, kolaylıkla sağlanabilecektir.

Bir taşınmazın pazar değeri, onun yalın yapısal durumundan çok, pazarın varsaydığı yararlılıklarını gösterir; pazarın ortak algılama ve eylemlerini yansıtır. Pazar değeri tabanlı değerlemelerde, alım satım işlemlerinin gerçekleştiği pazarın, pazar dışı etkenlerce sınırlandırılmadığı varsayılır.

#### **1.4. Değerleme Konusu Taşınmaz İçin Son Üç Yılda Yapmış Olduğumuz Değerlemeler** Bulunmamaktadır.

## BÖLÜM 2

### TAŞINMAZ İLE İLGİLİ BİLGİLER

#### 2.1. Yer, Konum, Arazi ve Çevrenin Gelişim Özellikleri

Değerleme konusu taşınmaz; “Orta Mahallesi, Öztaş Sokak, No: 3, Tuzla/İstanbul” adresinde yer almaktadır. Üniversite Caddesi üzerinde güneydoğu yönünde ilerlerken Sabancı Üniversitesi geçildikten yaklaşık 845 m sonra soldaki Burgaz Caddesi’ne sapılıp ve devamındaki Öztaş Sokak üzerinde yaklaşık 1 km gidildiğinde değerleme konusu taşınmaz sağda yer almaktadır. Yakın çevresinde; Tuzla Kimyacılar OSB, Tuzla Mermerciler OSB, İstanbul Deri OSB, Sabancı Üniversitesi Kampüsü ve değişik büyüklükte depolama ve lojistik amaçlı yapılar ve ticari işletmeler bulunmaktadır.

Taşınmazın parseli, geometrik olarak çok köşeli yamuk biçimli olup topografik olarak kuzeyden güneye doğru eğimli bir yapıdadır. Üzerinde bir adet 3 katlı depolama yapısı bulunmaktadır. Güney sınırı Öztaş Sokak’a yaklaşık 142 m, doğu sınır henüz açılmamış imar yoluna yaklaşık 130 m cepheli olup öteki sınırları komşu parsel bitişiktir. Parselin bulunduğu bölgede altyapı hizmetleri tamamlanmış durumdadır. Koordinatları; “40.8890, 29.3898” biçimindedir.

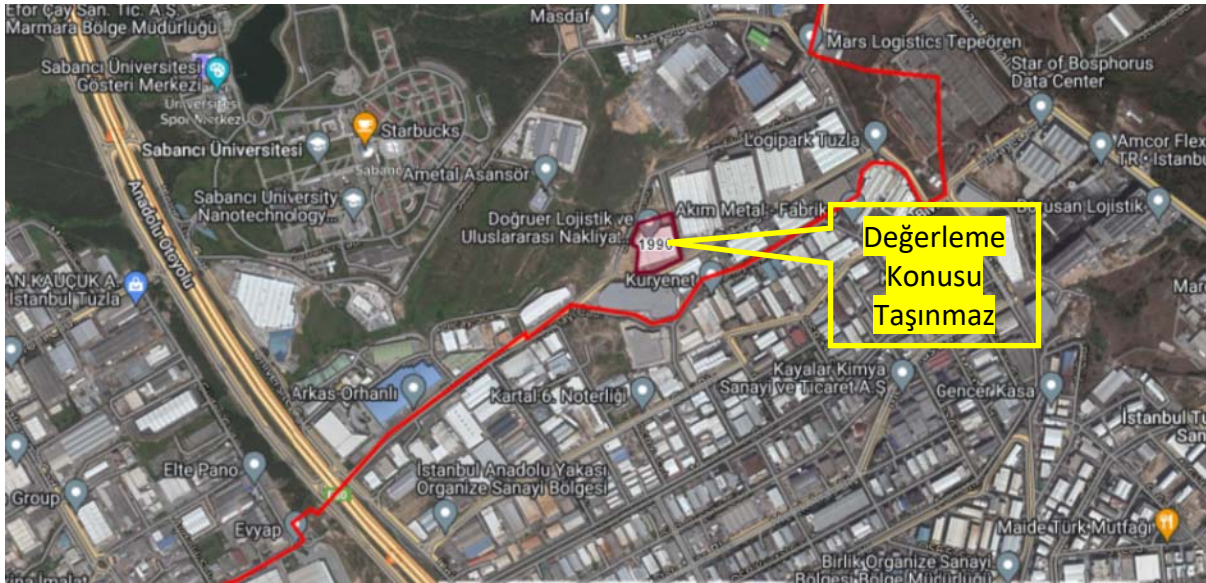

#### 2.2. Tapu Bilgileri ve Kısıtlayıcı Kayıtlar

ANA TAŞINMAZIN;			
İli	İstanbul	Ada No	-
İlçesi	Tuzla	Parsel No	1990
Mahallesi	Orhanlı	Yüzölçümü (m2)	17.425,92
Köyü	-	Yevmiye No	14486
Sokağı	-	Cilt No	80
Mevkii	-	Sayfa No	7880
Pafta No	-	Tapu Tarihi	01.10.2013
Niteliği	Üç Katlı Betonarme Sanayi Binası ve Arsası		

Sahibi	Adı, Soyad / Unvan	Pay Oranı
	Reysaş Gayrimenkul Yatırım Ortaklığı A.Ş.	Tam

Tapu ve Kadastro Genel Müdürlüğü bilgi sisteminden alınan TAKBİS çıktısına göre, taşınmazın tapu kütüğünde aşağıdaki kayıtlar bulunmaktadır:

**Gayrimenkul Rehin Hakları Bölümü:**

- Garanti Bankası A.Ş. lehine, 1. derecede, 119.000.000.- TL'lik ipotek (29.05.2020 - 8826).
- Garanti Bankası A.Ş. lehine, 2. derecede, 25.000.000.- TL'lik ipotek (08.06.2021 - 13891).

**2.3. İmar Durumu Bilgileri ve Yasal Belgeler**

Tuzla Belediyesi'nden alınan bilgiye göre, değerlendirme konusu taşınmazın parselinin güncel imar durumu; 19.03.2013 onay tarihli, 1/1.000 ölçekli Tuzla Orhanlı Sanayi Bölgesi Uygulama İmar Planı kapsamında, "Sanayi Alanı, KAKS: 0,80, Hmax: 2 Kat" biçimindedir.

Tuzla Belediyesi'nde yapılan incelemede, taşınmaza ilişkin, 20.05.2014 gün ve 14/228 onay sayılı mimari proje ile 27.06.2016 gün ve 16/349 onay sayılı mimari tadilat projesi incelenmiş; 05.06.2014 gün ve 434/14 sayılı ilk yapı ruhsatı, 18.02.2015 gün ve 86/15 sayılı yenileme (ad değişikliği) ruhsatı, 18.07.2016 gün ve 460/16 sayılı tadilat ruhsatı ile 01.09.2016 gün ve 254/16 sayılı yapı kullanma izin belgesi görülmüştür.

Yapı kullanma izin belgesi; 2-C yapı sınıfında, 3 kat (yol kotu altı 2, yol kotu üstü 1) ve 44.596,99 m<sup>2</sup> yapı inşaat alanı için verilmiştir.

Tuzla Belediyesi'nde yapılan incelemede, parsel üzerindeki depo binasına ilişkin yapı tatil tutanağı, encümen kararı vb. olumsuz bir belgeye de rastlanılmamıştır.

**2.4. Yapılaşma Bilgileri**

**2.4.1. Bitmiş Yapılaşma**

Parsel üzerinde 3 katlı (2 bodrum kat + zemin kat + 3 asma kat + çatı alanı) depo bulunmaktadır. Parselde, yapının oturduğu bölüm dışında kalan yaklaşık 5.000 m<sup>2</sup>'lik bölüm saha betonu kaplıdır.

27.06.2016 gün ve 16/349 sayılı mimari tadilat projesine göre; 2. bodrum katta (10.354 m<sup>2</sup>) otopark, sığınak ve imalathane bölümleri, 2. bodrum asma katında (700 m<sup>2</sup>) personel ve idari işler bölümleri; 1. bodrum katta (10.759 m<sup>2</sup>) otopark ve imalathane bölümleri, 1. bodrum asma katında (815 m<sup>2</sup>) personel ve idari işler bölümleri, zemin katta (10.105 m<sup>2</sup>) depolama bölümü, zemin asma katında (1.149 m<sup>2</sup>) personel ve idari işler bölümleri bulunmaktadır. Ayrıca binanın 10.715 m<sup>2</sup> alanlı çatı alanı bulunmaktadır. Depo projesine göre toplam 44.597 m<sup>2</sup> yapı inşaat alanıdır.

**Deponun;**

<b>Yapı Tarzı</b>	: Betonarme
<b>Yapı Düzeni</b>	: Ayrık
<b>Yapı Sınıfı</b>	: 5-A
<b>Binanın Kat Sayısı</b>	: 3

Yapı İnşaat Alanı (m2)	: 44.597
Yaşı	: 6
Elektrik	: Şebeke
Su	: Şebeke
Kanalizasyon	: Şebeke
Su Deposu	: Var
Hidrofor	: Var
Isıtma Sistemi	: Yok
Jeneratör	: Var
Asansör	: Yok
Kapı ve Pencere	: Demir ve PVC Doğrama
Yangın Tesisatı	: Var
Çatı	: Çelik Konstrüksiyon Üzeri Panel Kaplama
Dış Cephe	: Alüminyum Giydirme
Enerji Kimlik Belgesi ve Performans Sınıfı	: -
Manzarası	: -
Park Yeri	: Var
Güvenlik	: Var
Deprem Bölgesi	: 1. Derece

Yerinde yapılan incelemede; binanın depolama amaçlı kullanılmakta olduğu, 2 bodrum kat, zemin kat ve 3 asma kattan oluştuğu görülmüştür. Binanın depolama amaçlı kullanılan bölümlerinde zemin sertleştirilmiş beton kaplı, dış cephesi betonarme duvar üzeri sandviç panel, çatısı ise çelik konstrüksiyon üzeri alüminyum panel ile örtülüdür. Binanın her katında seksiyonel (*katlanabilir*) kapı bulunmakta olup tüm katlarına nakliye araçlarıyla erişim sağlanabilmektedir.

#### 2.4.2. Sürmekte Olan Yapılaşma

-

##### 2.4.2.1. Sürmekte Olan Yapılaşmanın Yapı Denetimleri

-

#### 2.4.3. Proje Aşamasındaki Yapılaşma

-

#### 2.5. Yasal Olmayan Yapılaşma ve Buna İlişkin Yapılmış İşlemler ve Alınmış Kararlar

-

#### 2.6. Riskli Yapı Kaydı

-

#### 2.7. Taşınmazın Değerini Etkileyen Olumlu ve Olumsuz Faktörler

##### 2.7.1. Olumlu Faktörler

- Lojistik, sanayi ve depolama amaçlı olarak gelişen bir bölgede bulunması,
- E-80 Karayolu'na yakın olması nedeniyle ulaşımının kolay olması.



## 2.7.2. Olumsuz Faktörler

-

## BÖLÜM 3

### DEĞERLEME VE YÖNTEMLERİ

Taşınmazın değerlemesinde karşılaştırma (*emsal*), maliyet ve gelir yöntemleri kullanılmıştır.

#### 3.1. Karşılaştırma (*Emsal*) Yöntemi

##### 3.1.1. Karşılaştırma (*Emsal*) Yöntemi Açıklaması

Bu yöntemde, değerlendirme konusu taşınmazın değeri, benzer nitelikli taşınmazlarla karşılaştırmalar (benzer konum, imar durumu, yüzölçümü, yapı sınıfı, yapı gereçleri, yapı yaşı, ulaşım, manzara vb.) yapılarak belirlenir. Bu yöntem, arsa ve arazi değerlerinin belirlenmesinde kullanılan başlıca yöntemdir.

##### 3.1.2. Karşılaştırma (*Emsal*) Yönteminin Uygulanması

**Arsa Değeri:** Değerlemesi yapılan taşınmazın arsası ile karşılaştırılabilir (*emsal*) nitelikteki arsalar için yapılan araştırmalardan elde edilen bulgular aşağıdadır:

- **Satılık Arsa (Bahar Yapı / 507 – 712 67 62):** Değerleme konusu taşınmaza yakın bölgede, Anıt Sokak cepheli, sanayi alanı (KAKS: 0,80) imarlı, Orhanlı Mahallesi, 0 ada 413 parsel sayılı, 1.400 m2 yüzölçümlü arsa 12.000.000.- TL'den satılıktır. [Metrekare satış fiyatı: 8.571.- TL]
- **Satılık Arsa (Bahar Yapı / 507 – 712 67 62):** Değerleme konusu taşınmaza yakın bölgede, Demokrasi Caddesi cepheli, depolama alanı (KAKS: 0,80) imarlı, Orhanlı Mahallesi, 7353 ada 6 parsel sayılı, 3.785,48 m2 yüzölçümlü arsa 34.000.000.- TL'den satılıktır. [Metrekare satış fiyatı: 8.982.- TL]
- **Satılık Arsa (Remax Var / 532 – 313 73 46):** Değerleme konusu taşınmaza yakın bölgede, Orhanlı – Kurtköy Yanyol'a cepheli, toplu işyeri alanı (KAKS: 0,15) imarlı, Orhanlı Mahallesi, 7348 ada 11 parsel sayılı, 6.890,16 m2 yüzölçümlü arsa 72.500.000.- TL'den satılıktır. [Metrekare satış fiyatı: 10.522.- TL]
- **Satılık Arsa (Turyap Kalamış / 532 – 690 66 92):** Değerleme konusu taşınmaza yakın bölgede, Süleyman Sağlık Caddesi cepheli, depolama alanı (KAKS: 0,20) imarlı, Orhanlı Mahallesi, 8585 ada 11 parsel sayılı, 12.451,93 m2 yüzölçümlü arsa 110.000.000.- TL'den satılıktır. [Metrekare satış fiyatı: 8.834.- TL]
- **Satılık Arazi (Yeterler Gayrimenkul / 532 – 653 86 32):** Değerleme konusu taşınmazla aynı bölgede, Üniversite Caddesi cepheli, sanayi alanı (KAKS: 0,80) lejantlı, Orhanlı Mahallesi, 0 ada 506 parsel sayılı, 9.625 m2 yüzölçümlü, imar (18. madde) uygulaması sonucu yüzölçümü 5.300 m2'ye düşecek olan arazi 50.000.000.- TL'den satılıktır. [Metrekare satış fiyatı: 9.434.- TL]

- **Piyasa Araştırması (Yedi Tepe Gayrimenkul – Bahaaddin Acar / 535 – 328 71 03):** Yapılan görüşmede; değerlendirme konusu taşınmazla aynı bölgede, benzer konum ve imar durumuna sahip arsaların 8.500 – 9.500 TL/m<sup>2</sup> aralığında satılabileceği bilgisi edinilmiştir. [Ortalama metrekare satış fiyatı: 9.000.- TL]



Değerlemesi yapılan taşınmaz ile karşılaştırılabilir (*emsal*) nitelikteki arsalar için bölgede yapılan araştırmalar ve değerlendirmeler sonucunda; değerlendirme konusu taşınmazın metrekare fiyatının 8.750.- TL olabileceği sonucuna ulaşılmıştır.

Buna göre, değerlendirme konusu taşınmaz arsa değeri; (17.425,92 m<sup>2</sup> x 8.750.- TL) = ~ **152.477.000.- TL** olarak bulunmuştur.

### 3.2. Maliyet Yöntemi

#### 3.2.1. Maliyet Yöntemi Açıklaması

Maliyet yöntemi; ekonominin ana kavramlarından olan yerine koyma (*ikame*) ilkesinden yola çıkarak, taşınmazın değerlendirme günündeki maliyet tutarına ulaşmayı amaçlar. Taşınmaz; arsa, yapı ve özel işletme donatıları olarak bileşenlere ayrılır. Arsa ya da arazi değeri, genellikle karşılaştırma (*emsal*) yöntemiyle ve ayrıca belirlenir. Belirlenen yapı maliyetinden yapı yıpranma payı (*amortisman*) tutarı düşülür ve elde edilen tutara arsa ya da arazi için belirlenen değer eklenerek taşınmazın değerine ulaşılır. Bu yöntem, gereksinimlere yönelik ve kendine özgü yapılaşma farklılıkları taşıyan sanayi, depolama, eğitim, sağlık yapılarında özellikle kullanılır.

#### 3.2.2. Maliyet Yönteminin Uygulanması

**Yapılı Değer:** Değerleme konusu taşınmazın yapı değerinin saptanabilmesi için maliyet yönteminin uygulanmasında, Çevre ve Şehircilik Bakanlığı birim maliyet fiyatları ile 1319 sayılı



Emlak Vergisi Kanunu'na dayanılarak çıkarılıp, 15.03.1972 tarih ve 14129 sayılı Resmi Gazete'de yayımlanan Emlak Vergisine Matrah Olacak Vergi Değerlerinin Takdirine İlişkin Tüzük'te yer alan ve sonradan yapılan değişiklikleri 02.12.1982 tarih ve 17886 sayılı Resmi Gazete'de yayımlanan "Aşınma Paylarına İlişkin Oranları Gösteren Cetvel" kullanılmıştır.

Yapı	Yapı Sınıfı	Alan (m2)	Yapım Yılı	Yaş	Metrekare Maliyeti (TL)	Maliyet Bedeli (TL)	Yıpranma Oranı	Yıpranma Payı Tutarı (TL)	Yıpranmalı Maliyet Bedeli (TL)
Depo (A Blok)	5-A	44.597	2016	6	7.700	343.396.900	% 10,00	34.339.690	309.057.210
Çevre Düzenlemesi	1-A	5.000	2016	6	650	3.250.000	% 10,00	325.000	2.925.000
						346.646.900		34.664.690	<b>311.982.210</b>

**Taşınmazın Değeri:** Karşılaştırma (*emsal*) yöntemiyle ulaşılan yaklaşık 152.477.000.- TL'lik arsa değeri ve maliyet yöntemine göre bulunan yaklaşık 311.982.000.- TL'lik yapı değerinin toplamından **464.459.000.- TL** değere ulaşmaktadır.

### 3.3. Gelir Yöntemleri

Gelir yöntemlerinde bir taşınmazın değeri, doğrudan o taşınmazın sağlayacağı gelirler ile ilişkilendirilmektedir. Gelir yöntemleri, genel olarak gelir getiren ya da gelir getirme yeteneği olan taşınmazların değerlendirilmesinde kullanılırlar.

Üzerindeki yapılaşma tamamlanmış olan taşınmazın için yıllık gelir akımları üzerinden "Harcanabilir Gelir Akımlarının Bugünkü Değeri Yöntemi" uygulanmıştır.

#### 3.3.1. Harcanabilir Gelir Akımlarının Bugünkü Değeri Yöntemi Açıklaması

Taşınmazdan sağlanan ve gelecekte de sağlanacağı öngörülen harcanabilir (*net*) gelirlerin, uygun bir anaparaya dönüş oranı üzerinden bugünkü değeri saptanır. Bu yöntem taşınmazın harcanabilir gelirini taşınmazın değerine dönüştüren bir süreci kapsar. Anaparaya dönüş oranı da, beklenen getiri oranının bir yansıması olarak, yöntemin ana ögesidir.

##### Taşınmaz Değeri Formülü:

Yıllonlarında elde edileceği varsayılan harcanabilir gelir akımlarının bugünkü değeri (*indirgenmiş gelir akımları*) yönteminde kullanılan temel formül aşağıdadır:

$$Td = [Hg \times (((1 + Ao)^d - (1 + b)^d) / ((1 + Ao)^d \times (Ao - b)))] + [Ud / (1 + Ao)^{(d+1)}]$$

$$Ud = [Hg \times (1 + b)^{(d+1)}] / (Ao - b)$$

Td: Taşınmazın bugünkü değeri

Hg: Harcanabilir (*net*) gelir

Ao: Taşınmaz için anaparaya dönüş (*genel kapitalizasyon*) oranı

d: Dönem sayısı (*vade*)

Gd: Taşınmazın gelecekteki değeri

Ud: Uç değer

b: Büyüme oranı

Anaparaya Dönüş (Kapitalizasyon) Oranı Formülü:

$$Ao = [(((Ro + Rp) - Eo) / (1 + Eo)) \times (1 - Ya)] + Ya$$

Ao: Genel anaparaya dönüş (kapitalizasyon) oranı

Ro: Risksiz getiri oranı

Rp: Risk primi

Eo: Enflasyon oranı

Ya: Yapı değerinin taşınmazın toplam değeri içindeki ağırlığı

### 3.3.2. Harcanabilir Gelir Akımlarının Bugünkü Değeri Yönteminin Uygulanması

Taşınmazın yıllık gelirinin belirlenmesi için karşılaştırma (*emsal*) yöntemi uygulanmıştır.

Taşınmazdan kira geliri elde edilmektedir. Kira gelirinin ne olabileceğinin belirlenmesi yolunda, taşınmaz ile karşılaştırılabilir (*emsal*) nitelikteki taşınmazlar için yapılan araştırmalarda elde edilen bulgular aşağıdadır:

- **Kiralık Depo (Enes Gayrimenkul / 532 – 162 03 61):** Değerleme konusu taşınmaz ile aynı bölgede, Deri OSB içerisinde, zemin kat, 1.600 m2 yapı inşaat alanlı, nitelikli depolama binası aylık 270.000.- TL'den kiralıktır. [*Metrekare kira fiyatı: 169.- TL*]
- **Kiralık Depo (Remax Joker / 532 – 012 90 88):** Değerleme konusu taşınmaz ile aynı bölgede, zemin kat, 1.250 m2 yapı inşaat alanlı, nitelikli depolama binası aylık 165.000.- TL'den kiralıktır. [*Metrekare kira fiyatı: 132.- TL*]
- **Kiralık Depo (Kocalar Gayrimenkul / 535 – 613 77 78):** Değerleme konusu taşınmaz ile aynı bölgede, zemin kat, 2.250 m2 yapı inşaat alanlı, nitelikli depolama binası aylık 350.000.- TL'den kiralıktır. [*Metrekare kira fiyatı: 156.- TL*]
- **Kiralık Depo (Medya Gayrimenkul / 536 – 871 95 17):** Değerleme konusu taşınmaz ile aynı bölgede, zemin kat, 14.000 m2 yapı inşaat alanlı, nitelikli depolama binası aylık 1.900.000.- TL'den kiralıktır. [*Metrekare kira fiyatı: 136.- TL*]

Yapılan araştırma ve değerlendirmeler sonucu, depolama amacına yönelik olarak ve nitelikli bir biçimde yapılmış olmaları göz önüne alınarak ve yukarıda bilgileri verilen depolar ile de kıyaslanarak, değerlendirme konusu depoların piyasa aylık metrekare kira fiyatının 135.- TL olabileceği sonucuna ulaşılmıştır.

Buna göre, değerlendirme konusu depoların yıllık kira değeri; (44.597 m2 x 135.- TL x 12 Ay) = ~ **72.247.000.- TL** olacaktır.

#### Veriler

- |  |             |
|--|-------------|
| - Gösterge Devlet Tahvilinin Yıllık Yaklaşık Bileşik Faizi | : ~ % 25,00 |
| - Risk Primi   | : ~ % 4,75  |
| - TÜİK'in 12 Aylık Ortalamalar Göre Yaklaşık TÜFE Oranı    | : ~ % 25,00 |
| - Anaparaya Dönüştürme (Kapitalizasyon) Oranı              | : ~ % 7,03  |

### Varsayımlar

- Gelirler yılsonlarında elde edilecek;
- Yapıların kalan ortalama ekonomik ömürleri (*yıkılıp yeniden yapılmadan ya da önemli tutarda yenileme yatırımı yapılmadan*) 20 yıl olacaktır.

Bu veriler ve varsayımlar ışığında aşağıdaki tabloda da görüleceği üzere, harcanabilir gelir akımlarının bugünkü değeri yöntemi üzerinden taşınmazın değeri yaklaşık **557.378.000.- TL** olarak bulunmaktadır.

<b>"Bir Yıllık Harcanabilir (Net) Gelir Üzerinden Bugünkü Değer Yöntemi" ve "Anaparaya Dönüştürme Oranı"</b>	
<b>Tablosu</b>	
Arsanın Ekonomik Yaşam Süresi ( <i>Arsanın Ekonomik Ömrü</i> )	Sonsuz
Yapının Kalan Ekonomik Yaşam Süresi (Yıl) [Yy]	20
Taşınmazdan Elde Edilebilecek Bir Yıllık Potansiyel Hizmet Satış Cirosu (TL)	72.247.000
İlk Bir Yıllık Dönem İçin Yapıların Kapasite Kullanım Oranı	~ % 80,00
İşletme Giderleri [ <i>Personel, Elektrik, Su, Sigorta vb.</i> ] (TL)	~ 5.150.000
Kurumlar/Gelir Vergisi Oranı	% 23,00
Taşınmazdan Elde Edilen Bir Yıllık Harcanabilir ( <i>Net</i> ) Bugünkü Gelir (TL) [Hg]	40.538.652
Karşılaştırma ( <i>Emsal</i> ) Yöntemiyle Belirlenen Arsa Değeri (TL)	~ 152.477.000
Maliyet ( <i>Gider</i> ) Yöntemiyle Belirlenen Yıpranmalı ( <i>Amortismanlı</i> ) Yasal Yapı Değeri (TL)	~ 311.982.000
Taşınmazın Karşılaştırma ve Maliyet Yöntemleriyle Bulunan Toplam Değeri (TL)	464.459.000
Yıpranmalı Yapı Değerinin Taşınmazın Toplam Maliyet Değeri İçindeki Oranı [Yo]	~ % 67,17
Yıpranmalı Yapı Değerinin Taşınmazın Toplam Maliyet Değeri İçindeki Ağırlığı [Ya]	~ % 3,36
Arsa Değerinin Taşınmazın Toplam Maliyet Değeri İçindeki Ağırlığı	~ % 96,64
Harcanabilir Gelir İçinde Arsanın Payı (TL)	13.308.413
Harcanabilir Gelir İçinde Yapının Payı (TL)	27.230.239
Risksiz ( <i>Kesin</i> ) Getiri Oranı = Gösterge Devlet Tahvilinin Yıllık Yaklaşık Bileşik Faiz Oranı [Ro]	% 25,00
Risk Primi ( <i>Belirsizlik Karşılığı</i> ) Oranı [Rp]	% 4,75
Yıllık Beklenen Ortalama Getiri Oranı [Bo]	% 29,75
Enflasyon Oranı = TÜİK'in 12 Aylık Ortalamalara Göre Yaklaşık TÜFE Oranı [Eo]	% 25,00
Gerçek ( <i>Reel</i> ) İndirgeme Oranı	% 3,80
<b>Taşınmaz İçin Genel Anaparaya Dönüştürme (<i>Kapitalizasyon</i>) Oranı [Ao]</b>	<b>% 7,03</b>
Harcanabilir ( <i>Net</i> ) Gelirin Yıllık Olarak Gerçek ( <i>Reel</i> ) Büyüme Oranı [b]	% 0,00
10. Yılın Sonundaki Harcanabilir ( <i>Net</i> ) Gelir (TL)	40.538.652
Taşınmaz İçin Bugüne İndirgenmiş Uç Değer (TL) [Ud]	273.057.740
<b>Bir Yıllık Harcanabilir Gelir Üzerinden Yapılı Taşınmazın Bugünkü Değeri (TL) [Td]</b>	<b>557.377.660</b>
<b>Not :</b> Ortalama yıllık kapasite kullanım oranlarının yaklaşık % 95 düzeyinin üzerine çıkmayacağı ve harcanabilir (net) gelir akımlarının 10. yıldan sonra değişmeyeceği varsayılmıştır.	

### 3.4. Taşınmazın Kira Değeri

Taşınmaz için kira değeri belirlemesi, "3.3.2. Harcanabilir Gelir Akımlarının Bugünkü Değeri Yönteminin Uygulanması" başlığı altında yapılmıştır.

### 3.5. Ortak ve Bölünmüş Alanların Değere Etkisi

Ortak kullanılan ya da belli taşınmaza özgülenmiş alanlar söz konusu değildir.

### 3.6. Taşınmazın Sigorta Değeri

Yıpranmasız yapı yaklaşık birim maliyetleri ve yapı inşaat alanları üzerinden, parsel üzerinde yer alan yapıların sigorta değerleri aşağıdaki tabloda gösterilmiştir.

Yapılar	Yapı Sınıfı	Alan (m2)	Metrekare Maliyeti (TL)	Sigorta Değeri (TL)
Depo	5-A	44.597	7.700	<b>343.396.600</b>

## **BÖLÜM 4**

### **DEĞERLEME SONUÇLARININ ÇÖZÜMLEMESİ**

#### **4.1. Değerleme İşlemini Olumsuz Yönde Etkileyen/Sınırlayan Etmenler**

Değerleme işlemi sırasında değerlemeyi olumsuz yönde etkileyen ya da sınırlayan etmenler söz konusu olmamıştır.

#### **4.2. En Etkin ve Verimli Kullanım Çözümlemesi**

Sürekli kullanım ilkesinin sonucu olarak ortaya çıkmış bir kavram ve çözümleme (*analiz*) türüdür. Arazi kalıcı bir varlıktır ve taşınmazlığı nedeniyle tüm arazi parçalarının özgün birer durumları vardır. Arazinin kalıcılığı ve kendine özgü özellikleri onun en etkin ve verimli kullanımını belirler. Bir arazi parçası, kendisinde ya da üzerindeki yapılarda iyileştirmeler yapıldıkça değer değiştirir. Arazinin bir başına değeri ile iyileştirilmiş durumdaki değeri arasındaki ayırt (*fark*), en etkin ve verimli kullanım durumu ile açıklanabilir.

En etkin ve verimli kullanım şöyle tanımlanır:

- Yasal düzenlemelere uygun,
- Boyut ve biçim (*fiziksel*) olarak olanaklı,
- Finansal açıdan gerçekleştirilebilir

ve değerlemesi yapılan taşınmazı en yüksek değerine ulaştıran, en akılcı ve en gerçekçi kullanım biçimidir.

Yasal düzenlemelere uygun olmayan ya da boyut ve biçim açısından olanaklı olmayan kullanım, en etkin ve verimli kullanım biçimi olamaz. Çözümlemeler sonucunda, yasal düzenlemelere uygun, boyut ve biçim açısından olanaklı birden çok akılcı kullanım biçimi olduğu belirlenebilir. Bu durumda, birden çok akılcı ve gerçekçi kullanım seçeneği için finansal gerçekleştirilebilirlik (*fizibilite*) çalışması yapılır. Öteki sınamaların yanı sıra, finansal gerçekleştirilebilirlik sınamasında da en iyi değeri veren seçenek, en etkin ve verimli kullanım biçimi olarak belirlenir.

Bu çerçevede, değerlendirme konusu taşınmazın parselinin "*sanayi alanı*" olarak kullanımının en etkin ve verimli kullanımı sağladığı kanısındayız.

#### **4.3. Son Üç Yıllık Dönemde Hukuksal Durumda Oluşan Değişimler**

Değerleme konusu taşınmazın; yüzölçümü, imar, mülkiyet ve yapılaşma durumunun son üç yıl içinde değişmediği anlaşılmaktadır.

#### **4.4. Yasal Gereklere, İzin ve Belgelerle İlgili Açıklama**

Değerleme konusu taşınmazın parselinin yapılanması, güncel imar durumuna uygundur.

Taşınmazın parselinin yapılması mimari proje, yapı ruhsatlarına ve yapı kullanma izin belgelerine uygundur. Taşınmaza ilişkin yapı tatil tutanağı, encümen kararı vb. olumsuz bir belgeye rastlanılmamıştır.

#### **4.5. Yasal Olmayan Yapılaşma ve Ruhsata Bağlanabilme Durumu**

Yasal olmayan yapılaşma söz konusu değildir.

#### **4.6. Değerleme Konusu Taşınmazın Yapılandırılması İle İlgili Girişimler**

Yukarıdaki "2.3. İmar Durumu Bilgileri ve Yasal Belgeler" başlığı altındaki yer verilenler dışında, değerlendirme konusu taşınmazın yeniden yapılandırılmasına yönelik düzenlenmiş yeni ya da ek bir onaylı mimari proje ve yapı ruhsatı bulunmamaktadır.

#### **4.7. Raporda Yer Verilemeyen Asgari Bilgilerle İlgili Açıklama**

Raporda yer verilmeyen bilgi bulunmamaktadır.

#### **4.8. Bağlı Haklar İle Tapu Kütüğündeki Öteki Kayıtların Taşınmaz Değerine Etkisi**

Taşınmazın tapu kütüğünde;

- Gayrimenkul Rehin Hakları Bölümü'nde; "Garanti Bankası A.Ş. lehine 2 ayrı ipotek" kaydı yer almaktadır. Söz konusu kayıtlar; taşınmazın değerine olumlu ya da olumsuz bir etkide bulunmamakta olup devredilebilmesine de hukuksal olarak engel değildir.

#### **4.9. Gayrimenkul Yatırım Ortaklıkları Portföyünde Bulunabilirlik**

Taşınmazın, tapu kütüğündeki niteliği "Üç Katlı Betonarme Sanayi Binası ve Arsası" olup yapılmasıyla ilgili yapı ruhsatları ve yapı kullanma izin belgesi bulunmaktadır. Gayrimenkul Yatırım Ortaklıklarına ilişkin Esaslar Tebliği (III.48.1) 22. madde çerçevesinde, değerlendirme konusu taşınmazın, "Üç Katlı Betonarme Sanayi Binası ve Arsası" nitelikli olarak, gayrimenkul yatırım ortaklığı portföyünde bulunmasında bir sakınca olmadığı görülmüştür.

## **BÖLÜM 5**

### **SONUÇ**

#### **5.1. Farklı Değerleme Yöntemlerinin Sonuçlarının Uyumlaştırılması**

Taşınmazın yapı değeri;

- maliyet yöntemine göre, 464.469.000.- TL;
- gelir (*verim*) yöntemine göre, 557.378.000.- TL olarak bulunmaktadır.

Taşınmazın gerçekçi piyasa değerinin gelir yöntemiyle elde edilen değer üzerinden, **557.378.000.- TL** olabileceği sonucuna ulaşılmıştır.

#### **5.2. Sorumlu Değerleme Uzmanının Sonuç Değerlendirmesi**

Bulduğu bölge, konumu, imar durumu, yüzölçümü, yapılaşması, ulaşım ve kullanım olanakları göz önünde bulundurularak, değerlendirme konusu taşınmazın "SATILABİLİR" nitelikte olduğu öngörülmektedir.



### 5.3. Sonuç Değer

İstanbul İli, Tuzla İlçesi, Orhanlı Mahallesi, 0 ada, 1990 parsel sayılı, 17.425,92 m2 yüzölçümlü, tapu kütüğündeki niteliği “Üç Katlı Betonarme Sanayi Binası ve Arsası” olan, Reysaş Gayrimenkul Yatırım Ortaklığı A.Ş.’nin mülkiyetinde bulunan taşınmazın, yukarıda belirtilen olumlu olumsuz özellikleri göz önünde bulundurularak, değerinin aşağıdaki gibi olabileceği sonucuna ulaşılmıştır.

<b>Yasal Durum Piyasa Değeri</b>	<b>KDV Hariç</b>	<b>557.378.000.- TL</b>
	<b>KDV (% 18) Dahil</b>	<b>657.706.040.- TL</b>
<b>Mevcut Durum Piyasa Değeri</b>	<b>KDV Hariç</b>	<b>557.378.000.- TL</b>
	<b>KDV (% 18) Dahil</b>	<b>657.706.040.- TL</b>

#### Değerleme Uzmanı

Eyup AYKUT

SPK Lisans No: 402955

#### Sorumlu Değerleme Uzmanı

Fatih ÖZER

SPK Lisans No: 400799

- Bu rapor incelemelerin yapıldığı tarihte var olan verileri yansıtmaktadır.
- Katma Değer Vergisi’ne ilişkin muafiyet, istisna ve oran ile ilgili özel düzenlemeler dikkate alınmamıştır.